



DIRECCION GENERAL ADMINISTRATIVO CONTABLE
DIRECCION DE COMPRAS
PLIEGO DE BASES Y CONDICIONES

PROCEDIMIENTO DE SELECCION:

TIPO: LICITACIÓN PÚBLICA	Nº 18	EJERCICIO: 2019
CLASE: ETAPA ÚNICA - NACIONAL		
MODALIDAD: SIN MODALIDAD		
EXPEDIENTE: 367/2019		
OBJETO DE LA CONTRATACIÓN: Reparación del sistema de protección de caídas para silletteros, colocación de baranda perimetral, e impermeabilización de las terrazas de los edificios anexos "B" y "C" de la H.C.D.N.		

COSTO DEL PLIEGO: SIN COSTO.

VISTA / DESCARGA DE PLIEGOS:

El pliego de bases y condiciones, como las circulares que pudieran generarse podrán consultarse y descargarse con el fin de presentarse a cotizar desde el sitio web institucional de la HCDN: www.hcdn.gob.ar seleccionando Transparencia y a continuación - Compras y Licitaciones.

PLAZO LÍMITE ESTABLECIDO PARA RECIBIR CONSULTAS:

Lugar/Dirección	Plazo y Horario
Sector: Mesa de entradas - sita en Av. Rivadavia Nº 1841, edif. Anexo "C", 6º piso, C.A.B.A. Sólo se reciben consultas por escrito.	De lunes a viernes, de 10:00 a 18:00 hs., hasta el día: 15 de ABRIL de 2019

MUESTRAS:

Lugar/Dirección	Plazo y Horario
Subdirección de Obras y Proyectos Coordinar al Teléfono: 4127-7100 int. 5288/5289	De lunes a viernes de 10:00 a 17:00 hs., hasta el día 22 de ABRIL de 2019

VISITA:

Lugar/Dirección	Plazo y Horario
Subdirección de Obras y Proyectos Coordinar al Teléfono: 4127-7100 int. 5288/5289; mail: mvigne@hcdn.gob.ar	De lunes a viernes de 10:00 a 17:00 hs., hasta el día 17 de ABRIL de 2019

PRESENTACION DE OFERTAS/ACTO DE APERTURA:

Lugar/Dirección	Plazo y Horario para presentación de ofertas
Dirección de Compras, sita en Av. Rivadavia Nº 1841, edif. Anexo "C", 6º piso, C.A.B.A.	De lunes a viernes de 10:00 a 17:00 hs., hasta el día 23 de ABRIL de 2019, 12:00 hs.
	Día y Hora de Acto de Apertura
	El día 23 de ABRIL de 2019 12:30 hs

ES COPIA FIEL DEL ORIGINAL
MARIO ALBERTO ALVÁREZ
SUBDIRECTOR
SUBDIRECCIÓN LEGAL Y TÉCNICA
DIR. GRAL. COORD. ADMINISTRATIVA
H. CÁMARA DE DIPUTADOS DE LA NACIÓN

PLIEGO DE BASES Y CONDICIONES GENERALES (P.B.C.G.)



APROBADO POR DSAD Nº 354/18

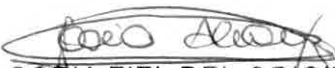

ES COPIA FIEL DEL ORIGINAL
MARIO ALBERTO ALVAREZ
SUBDIRECTOR
SUBDIRECCIÓN LEGAL Y TÉCNICA
DIR. GRAL. COORD. ADMINISTRATIVA
H. CÁMARA DE DIPUTADOS DE LA NACIÓN



ANEXO I

PLIEGO DE BASES Y CONDICIONES GENERALES

1. Normativa aplicable y orden de prelación.

Las contrataciones se regirán en cuanto a su preparación, adjudicación, efectos y extinción por el "Reglamento para la Contratación de Bienes, Obras y Servicios de la HCDN", aprobado por Resolución Presidencial N° 1073/18, sus modificatorias y complementarias, y por las disposiciones que se dicten en consecuencia, por los pliegos de bases y condiciones, por el contrato, convenio, orden de compra o venta según corresponda.

Supletoriamente serán de aplicación las restantes normas del Derecho Administrativo, y en su defecto las normas del Derecho Privado por analogía.

Conforme lo establecido por el artículo 123 del Reglamento citado, todos los documentos que rijan el llamado, así como los que integren la contratación serán considerados como recíprocamente explicativos. En caso de existir discrepancias se seguirá el siguiente orden de prelación:

- A - Las disposiciones del citado Reglamento.
- B - El Pliego de Bases y Condiciones Generales.
- C - El Pliego de Bases y Condiciones Particulares.
- D - Las Especificaciones Técnicas.
- E - La Oferta y las Muestras que se hubieran acompañado.
- F - La Adjudicación.
- G - La Orden de Compra, de venta o el contrato en su caso.

2. Cómputo de plazos.

A falta de indicación, todos los plazos establecidos en el presente pliego se computarán en días hábiles administrativos. Asimismo, cuando se fijen en semanas, por períodos de SIETE (7) días corridos. Cuando se fijen en meses o en años, de fecha a fecha conforme a lo dispuesto en el Código Civil y Comercial de la Nación.

3. Registración de proveedores.

El Registro de Proveedores inscribirá a las personas humanas y jurídicas que tengan interés en contratar con la H.C.D.N. El citado registro tendrá por objeto registrar y acreditar la documentación administrativa y legal de cada proveedor, sus antecedentes, historial de contrataciones, registrar penalidades y sanciones, la existencia de causales de inhabilidad y cualquier otro dato relevante a los fines.

4. Visitas.

Cuando en el respectivo pliego de bases y condiciones del llamado se estipulara la obligación de efectuar visitas, las mismas podrán realizarse en los días y horas indicados en el respectivo pliego. A falta de esta, las visitas se realizarán en los días y horas hábiles mientras dure la convocatoria, hasta un (1) día hábil anterior a la fecha fijada para la presentación de ofertas o de pedido de cotización, según el tipo de procedimiento. No obstante, de ser necesario, y con la fundamentación del caso, se podrán habilitar visitas en días inhábiles.

Al finalizar la visita los interesados recibirán una "CONSTANCIA DE VISITA" que será completada y firmada por autoridad competente o persona designada a tal efecto, a fin de su acreditación. La constancia de visita deberá ser presentada conjuntamente con la oferta.

La falta de realización de la visita previa será causal de desestimación de la oferta.

5. Excepciones a la obligación de presentar garantías.

Las excepciones a la obligación de presentar garantías dispuestas en el artículo 74 del citado Reglamento no incluyen a las contragarantías, las que deberán constituirse en todos los casos en que se reciba un monto como adelanto salvo que el oferente sea una jurisdicción o entidad perteneciente al Sector Público Nacional en los términos del artículo 8° de la Ley N° 24.156, o un organismo provincial, municipal o del Gobierno de Ciudad Autónoma de Buenos Aires.

6. Vista de las actuaciones.

Toda persona humana o jurídica que acredite fehacientemente algún interés podrá tomar vista del expediente por el que tramite un procedimiento de selección, posterior a la convocatoria de ofertas y hasta la extinción del contrato, con excepción de la documentación amparada por normas de confidencialidad o la declarada reservada o secreta por autoridad competente. No se concederá vista de las actuaciones durante la etapa de evaluación de las ofertas, que se extiende desde el momento en que el expediente es remitido a la Comisión

ES COPIA FIEL DEL ORIGINAL
MARIO ALBERTO ALVAREZ
SUBDIRECTOR
SUBDIRECCIÓN LEGAL Y TÉCNICA
DIR. GRAL. COORD. ADMINISTRATIVA
H. CÁMARA DE DIPUTADOS DE LA NACIÓN



Evaluadora hasta la notificación del dictamen de evaluación, como tampoco cuando el expediente se encuentre sujeto a intervención de algún área competente.

A los efectos de lo dispuesto en el párrafo anterior, los interesados deberán acreditar la documentación de la que surja su carácter de titular, representante legal o apoderado.

7. Comunicaciones.

Toda comunicación o notificación entre la H.C.D.N. y los interesados, oferentes, adjudicatarios o cocontratantes; ya sea en el transcurso del procedimiento de selección o durante la ejecución del contrato, deberá efectuarse procurando economías en gastos y celeridad en los trámites; por lo que se efectuarán a la dirección de correo electrónico constituida a dichos fines, la que deberá ser declarada sin excepción, en la planilla o formulario de cotización al momento de presentar su oferta. Las notificaciones cursadas por la H.C.D.N. a la dirección de correo electrónico constituida se tendrán por notificadas el día en que fueron enviadas, sirviendo de prueba suficiente las constancias que tales medios generen para el emisor.

Para el caso que se informara una dirección de correo electrónico errónea o se detectara algún inconveniente con la misma, se tendrán por válidas, si las hubiera, las informadas en el Registro de Proveedores de la H.C.D.N.

Sin perjuicio de lo antes mencionado, también serán válidas las comunicaciones o notificaciones por los medios establecidos en el artículo 116 del Reglamento aprobado por Resolución Presidencial N° 1073/18.

8. Vista y descarga de Pliegos.

Cualquier persona podrá tomar vista y/o descargar el Pliego de Bases y Condiciones Generales y el Pliego de Bases y Condiciones del llamado, en la página web de la H.C.D.N. o por el medio electrónico que a futuro lo reemplace.

En el caso que el pliego tuviera costo, el respectivo pago deberá efectuarse en la Tesorería de la H.C.D.N.

En oportunidad de comprar o descargar los pliegos, deberán informar a la H.C.D.N. su nombre o razón social, domicilio y dirección de correo electrónico en los que serán válidas las comunicaciones que deban cursarse hasta el día de apertura de ofertas.

Quienes hubiesen omitido informar el correo electrónico al cual deban cursarse las comunicaciones correspondientes no podrán alegar el desconocimiento de las actuaciones que se hubieren producido desde la publicación de los pliegos hasta el día de la apertura de ofertas, quedando bajo su responsabilidad llevar adelante las gestiones necesarias para tomar conocimiento de aquellas.

9. Consultas al Pliego de Bases y Condiciones del llamado.

En oportunidad de realizar una consulta al pliego, los consultantes que no lo hubieran hecho con anterioridad deberán suministrar obligatoriamente su nombre o razón social, domicilio y dirección de correo electrónico donde serán válidas las comunicaciones que deban cursarse.

Las consultas deberán efectuarse por escrito ante la Dirección de Compras o en el lugar que se indique en el citado pliego. No se aceptarán consultas telefónicas y no serán contestadas aquellas que se presenten fuera de término.

Para los procedimientos de licitaciones y concursos, públicos y privados, y subastas públicas, las consultas deberán ser efectuadas hasta CUATRO (4) días hábiles anteriores a la fecha fijada para la presentación de ofertas, como mínimo, salvo que en el Pliego de Bases y Condiciones del llamado se estableciera un plazo distinto.

En los procedimientos de selección por compulsa abreviada o adjudicación simple deberá establecerse en el pliego de bases y condiciones del llamado el plazo hasta el cual podrán realizarse las consultas, en atención al plazo que se establezca en cada procedimiento en particular, para la presentación de ofertas o pedidos de cotización. A falta de indicación, las consultas deberán ser efectuadas hasta un (1) día hábil anterior a la fecha fijada para la presentación de ofertas.

10. Circulares Aclaratorias o Modificadorias al Pliego de Bases y Condiciones del llamado.

La HCDN podrá elaborar circulares aclaratorias o modificadorias al pliego de bases y condiciones del llamado, de oficio o como respuesta a consultas recibidas.

Mario Alvarez
ES COPIA FIEL DEL ORIGINAL
MARIO ALBERTO ALVAREZ
SUBDIRECTOR
SUBDIRECCIÓN LEGAL Y TÉCNICA
DIR. GRAL. COORD. ADMINISTRATIVA
H. CÁMARA DE DIPUTADOS DE LA NACIÓN

**a) Circulares Aclaratorias**

Las circulares aclaratorias deberán comunicarse con DOS (2) días hábiles como mínimo, de anticipación a la fecha fijada para la presentación de las ofertas en los procedimientos de licitación o concurso público o privado y de subasta pública, a todas las personas que hubiesen comprado o descargado el pliego y al que hubiere efectuado la consulta, si la circular se emitiera como consecuencia de ello, e incluirlas como parte integrante del pliego y difundirlas en el sitio web institucional de la HCDN.

b) Circulares Modificadorias

Las circulares modificadorias deberán ser publicadas por UN (1) día, difundidas y comunicadas, en los mismos medios utilizados en el llamado original con DOS (2) días hábiles como mínimo de anticipación a la fecha originaria fijada para la presentación de las ofertas. Asimismo, deberán ser comunicadas a todas las personas que hubiesen comprado o descargado el pliego y al que hubiere efectuado la consulta, si la circular se emitiera como consecuencia de ello, e incluirlas como parte integrante del pliego y difundirlas en el sitio web institucional de la HCDN.

c) Circulares Modificadorias de suspensión / prórroga de fecha de apertura

Las circulares por las que únicamente se suspenda o se prorrogue la fecha de apertura y/o la de presentación de las ofertas, deberán ser publicadas por UN (1) día, difundidas y comunicadas, en los mismos medios utilizados en el llamado original con UN (1) día hábil como mínimo de anticipación a la fecha originaria fijada para la presentación de las ofertas. Asimismo, deberán ser comunicadas a todas las personas que hubiesen comprado o descargado el pliego y al que hubiere efectuado la consulta, si la circular se emitiera como consecuencia de ello, e incluirlas como parte integrante del pliego y difundirlas en el sitio web institucional de la HCDN.

d) Procedimientos de selección por compulsas abreviada o adjudicación simple

En los procedimientos de selección por compulsas abreviada o adjudicación simple, el plazo para comunicar las circulares deberá establecerse en el pliego de bases y condiciones del llamado teniendo en cuenta el plazo hasta el cual podrán realizarse las consultas y atendiendo el plazo de antelación establecido en cada procedimiento en particular, para la presentación de ofertas o pedidos de cotización. A falta de indicación, las circulares deberán ser comunicadas hasta un (1) día hábil anterior a la fecha fijada para la presentación de ofertas.

11. Presentación de las ofertas.

Las ofertas se presentarán hasta el día y horario fijado para la presentación de las mismas, sin excepción, debiendo encontrarse firmadas y aclaradas por el representante legal de la empresa. A partir de la hora fijada como término para la recepción de las ofertas no podrán recibirse otras, aun cuando el acto de apertura no se haya iniciado. Las enmiendas y/o raspaduras deberán ser debidamente salvadas por el oferente. La presentación de la oferta supone por parte del oferente que ha analizado y aceptado los pliegos y demás documentación técnica, administrativa y jurídica con el objeto de hallarse en posesión de los elementos de juicio necesarios para afrontar cualquier contingencia que razonablemente pudiera esperarse. Por consiguiente, la presentación de la oferta implica el perfecto conocimiento de las obligaciones a contraer, y la renuncia previa a cualquier reclamo posterior a la firma del contrato, basado en desconocimiento alguno.

A los efectos de la presentación de la oferta económica, el oferente podrá:

- a) Emplear la planilla de cotización que se adjunte a los fines, en los pliegos de bases y condiciones del llamado.
- b) Cotizar en una planilla membretada de la firma, respetando el formato y todos los datos solicitados en el formulario mencionado en el punto anterior.

No obstante, si el oferente cotizara ambas planillas (puntos a y b), en el caso de existir divergencias entre las mismas, ya sea por la descripción de productos, cantidades, montos cotizados u otros datos, se tomará como válido lo expresado en la planilla oficial anexada al pliego.

Para los casos donde los formularios de cotización presentados no se ajusten a lo dispuesto en los puntos a) y b) corresponderá la desestimación de la oferta.

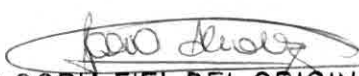

 ES COPIA FIEL DEL ORIGINAL
 MARIO ALBERTO ALVAREZ
 SUBDIRECTOR
 SUBDIRECCIÓN LEGAL Y TÉCNICA
 DIR. GRAL. COORD. ADMINISTRATIVA
 H. CÁMARA DE DIPUTADOS DE LA NACIÓN



12. Formalidades de las ofertas.

Las ofertas deberán observar las siguientes formalidades:

- a) Serán redactadas en idioma nacional y presentadas en papel o en formato digital según corresponda.
- b) Se admitirán hasta el día y hora fijados en el llamado.
- c) Las ofertas económicas deberán encontrarse firmadas por el oferente, representante legal o apoderado con facultades suficientes para obligarlo. Las enmiendas y raspaduras deberán ser debidamente salvadas. Con cada oferta deberá acompañarse el recibo oficial de pago por adquisición de los Pliegos de Bases y Condiciones en caso de corresponder.
- d) Los sobres, carpetas, cajas o paquetes se presentarán perfectamente cerrados y contendrán en su cubierta la identificación de la contratación a que corresponden, el día y hora de la apertura.

13. Contenido de las ofertas.

La oferta presentada deberá contener:

- a) El precio unitario y cierto, en números, con referencia a la unidad de medida establecida en las cláusulas correspondientes, el precio total del renglón en números, y el total general de la propuesta, expresado en letras y números determinados en la moneda de cotización fijada en los Pliegos. En todos los casos se entenderán como precios finales.
- b) La cotización por cantidades netas y libres de envase y de gastos de embalaje, salvo que los Pliegos de Bases y Condiciones previeran lo contrario.
- c) El origen del producto cotizado que, si no se indicara lo contrario, se entenderá que es de producción nacional.
- d) La moneda de cotización de la oferta deberá ser la moneda nacional, excepto que se especifique otra moneda en el pliego de bases y condiciones particulares.
- e) En la oferta presentada deberá constituirse domicilio en la Ciudad Autónoma de Buenos Aires a los efectos del cumplimiento de sus obligaciones y declararse el correo electrónico en donde se tendrán por válidas las notificaciones que allí se cursen.

14. Modificación de la oferta.

Las ofertas se considerarán inmodificables. No obstante, si un oferente quisiera corregir, completar o reemplazar una oferta ya presentada en un mismo procedimiento de selección, tendrá la posibilidad de hacerlo en forma previa al vencimiento del plazo de presentación de las mismas, mediante la presentación de un nuevo sobre cerrado e identificado con los datos del procedimiento, considerándose como válida la última propuesta presentada en término.

Si no se pudiera determinar cuál es la última oferta presentada en término, deberán desestimarse todas las presentadas por ese oferente.

15. Plazo de mantenimiento de la oferta.

Los oferentes deberán mantener las ofertas por el plazo de SESENTA (60) días corridos contados a partir de la fecha del acto de apertura. Si el oferente no manifestara en forma fehaciente su voluntad de no renovar su oferta con una antelación mínima de DIEZ (10) días corridos a contar desde el día del vencimiento efectivo del plazo, aquella se considerará prorrogada automáticamente por plazos de TREINTA (30) días corridos y así sucesivamente. De resultar necesario podrán disponerse en los pliegos de bases y condiciones plazos distintos a los enunciados precedentemente.

El plazo de mantenimiento de oferta prorrogado en forma automática por períodos consecutivos no podrá exceder de UN (1) año contado a partir de la fecha del acto de apertura.

El oferente podrá manifestar en su oferta que no renueva el plazo de mantenimiento de la misma al segundo período o que la mantiene por una determinada cantidad de períodos.

ES COPIA FIEL DEL ORIGINAL
MARIO ALBERTO ALVAREZ
SUBDIRECTOR
SUBDIRECCIÓN LEGAL Y TÉCNICA
DIR. GRAL. COORD. ADMINISTRATIVA
H. CÁMARA DE DIPUTADOS DE LA NACIÓN



16. Exhibición de las ofertas.

Los originales de las ofertas serán exhibidos a los oferentes por el término de DOS (2) días, contados a partir del día hábil siguiente al de la apertura. Los oferentes podrán solicitar copia a su costa, dejándose debida constancia en autos.

En el supuesto que exista un único oferente, se podrá prescindir del cumplimiento del término indicado en el párrafo anterior.

17. Pedidos de documentación a oferentes.

Es facultad de la Dirección de Compras y de la Comisión Evaluadora requerir información de carácter subsanable que permita enmendar errores u omisiones para contar con la mayor cantidad de ofertas válidas posibles conforme el principio de concurrencia. Los oferentes podrán ser intimados a subsanar las mismas en un plazo no menor a TRES (3) días contados a partir del día hábil inmediato posterior de su intimación. Vencido el plazo sin que se cumpla todo o parte de lo requerido, se desestimará la oferta presentada.

18. Impugnaciones al dictamen de evaluación de ofertas.

Los oferentes podrán formular impugnaciones al dictamen dentro del plazo fijado a continuación:

- CINCO (5) días de su comunicación para los procedimientos de licitaciones o concursos públicos;
- CUATRO (4) días de su comunicación para los procedimientos de licitaciones o concursos privados;
- TRES (3) días de su comunicación para los procedimientos de contratación directa según corresponda;

En tales casos, las actuaciones serán dictaminadas por la Dirección de Asuntos Jurídicos de la H.C.D.N.

Los recursos se regirán en primer lugar por lo previsto en el citado reglamento y analógicamente por lo dispuesto en la Ley de Procedimientos Administrativos 19.549, sus modificatorias y normas reglamentarias.

19. Adjudicación.

La adjudicación será resuelta por la autoridad competente para aprobar la contratación y notificada fehacientemente al adjudicatario y a los restantes oferentes, por los medios dispuestos en el artículo 116 del citado Reglamento, dentro de los TRES (3) días de dictado el acto respectivo. Si se hubieran formulado impugnaciones contra el dictamen de evaluación, las mismas serán resueltas en el mismo acto que disponga la adjudicación.

20. Recepción de bienes, obras y servicios.

• Recepción Provisoria

La recepción de los bienes en los lugares establecidos por el contrato tendrá carácter provisional, y los recibos o remitos que se firmen quedarán sujetos a los requisitos establecidos para la recepción definitiva.

Si no se dispusiere en los Pliegos de Bases y Condiciones un lugar específico para la recepción provisoria de bienes, se entenderá en todos los casos que será en el Departamento de Suministros de la HCDN.

Para el caso de las obras, el adjudicatario estará obligado a garantizar sus trabajos por eventuales vicios y/o defectos ocultos en la misma por el plazo mínimo de UN (1) año a contar desde la fecha en que la Inspección de Obra, o el área a cargo de la misma, otorgue la Recepción Total de Obra, la que tendrá carácter provisional hasta tanto se haya cumplido el plazo de garantía fijado. Dentro del plazo mencionado el adjudicatario será responsable por la conservación y reparación de la obra, salvo los efectos resultantes de su uso indebido. Los Pliegos de Bases y Condiciones podrán prever la emisión de certificados de avance de obra, los cuales tendrán carácter provisional.

• Recepción Definitiva

La recepción o conformidad definitiva se otorgará y se remitirá a la dependencia ante la cual se tramitan los pagos dentro de los siete (7) días de la entrega de los bienes o de prestados los servicios, o del plazo que se fije en las cláusulas particulares cuando los análisis o pruebas especiales que corresponda efectuar hayan de sobrepasar aquel término. En caso de silencio, una vez vencido dicho plazo, el adjudicatario podrá intimar el pronunciamiento sobre el rechazo o la conformidad definitiva, la cual se tendrá por otorgada si no se expidiera en el término de dos (2) días de recibida la intimación.

En el caso de las obras, la recepción definitiva operará dentro de los siete (7) días de expirado el plazo de garantía establecido en el acápite precedente.

Mario Alberto Alvarez
ES COPIA FIEL DEL ORIGINAL
MARIO ALBERTO ALVAREZ
SUBDIRECTOR
SUBDIRECCIÓN LEGAL Y TÉCNICA
DIR. GRAL. COORD. ADMINISTRATIVA
H. CÁMARA DE DIPUTADOS DE LA NACIÓN

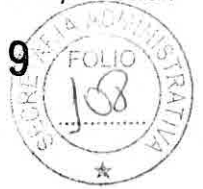

21. Clases de Penalidades.

Los oferentes, adjudicatarios y cocontratantes serán pasibles de las penalidades establecidas en el presente artículo, cuando incurran en las siguientes causales:

a) Pérdida de la garantía de mantenimiento de oferta:

1.- Si el oferente manifestara su voluntad de no mantener su oferta fuera del plazo fijado para realizar tal manifestación o retirara su oferta sin cumplir con los plazos de mantenimiento.

b) Pérdida de la garantía de cumplimiento del contrato:

1.- Por incumplimiento contractual, si el cocontratante desistiere en forma expresa del contrato antes de vencido el plazo fijado para su cumplimiento, o vencido el plazo de cumplimiento original del contrato o de su extensión, o vencido el plazo de las intimaciones que realizara la Comisión de Recepción, en todos los casos, sin que los bienes fueran entregados o prestados los servicios de conformidad.

2.- Por ceder el contrato o dar publicidad del mismo sin autorización de la HCDN.

c) Multa por mora en el cumplimiento de sus obligaciones:

1.- Para el caso de contratos de adquisición de bienes: Se aplicará una multa del UNO POR CIENTO (1%) por cada SIETE (7) días de atraso, o fracción mayor de TRES (3) días, una vez transcurrido el plazo inicial de SIETE (7) días.

2.- Para el caso de contratos de servicios o de tracto sucesivo u obras:

2.1- Por la demora en el inicio de la prestación sin razón justificada, se aplicará una multa del CERO COMA CINCO POR CIENTO (0,5%) del monto total del contrato por cada día de atraso.

2.2- Vencido el plazo de la prestación, si la misma no se encontrara finalizada sin razón justificada, se aplicará una multa del CERO COMA CINCO POR CIENTO (0,5%) del monto total del contrato por cada día de atraso.

En ningún caso las multas podrán superar el CIEN POR CIENTO (100%) del valor del contrato.

Los pliegos de bases y condiciones particulares podrán prever la aplicación de multas por distintas faltas vinculadas a las prestaciones a cargo del proveedor.

d) Rescisión por su culpa:

1.- Por incumplimiento contractual, si el cocontratante desistiere en forma expresa del contrato antes de vencido el plazo fijado para su cumplimiento, o vencido el plazo de cumplimiento original del contrato o de su extensión, o vencido el plazo de las intimaciones que realizara la Comisión de Recepción, en todos los casos, sin que los bienes fueran entregados o prestados los servicios de conformidad.

2.- Por ceder el contrato o dar publicidad del mismo sin autorización de la HCDN.

3.- En caso de no integrar la garantía de cumplimiento del contrato luego de la intimación cursada por la HCDN, quedando obligado a responder por el importe de la garantía no constituida de acuerdo al orden de afectación de penalidades establecido. La rescisión del contrato y la consiguiente pérdida de la garantía de cumplimiento del contrato podrán ser totales o parciales, afectando en este último caso a la parte no cumplida de aquél. La HCDN se abstendrá de aplicar penalidades cuando el procedimiento se deje sin efecto por causas no imputables al proveedor que fuera pasible de penalidad.

22. Afectación de penalidades.

Las penalidades que se apliquen se afectarán conforme el siguiente orden y modalidad:

i. En primer lugar, se afectarán las facturas al cobro emergente del contrato o de otros contratos de la HCDN.

ii. De no existir facturas al cobro, el oferente, adjudicatario o cocontratante quedará obligado a depositar el importe pertinente en la cuenta de la HCDN, dentro de los DIEZ (10) días de notificado de la aplicación de la penalidad, salvo que se disponga un plazo mayor.

iii. En caso de no efectuarse el depósito, se afectará a la correspondiente garantía.

ES COPIA FIEL DEL ORIGINAL
MARIO ALBERTO ALVAREZ
SUBDIRECTOR
SUBDIRECCIÓN LEGAL Y TÉCNICA
DIR. GRAL. COORD. ADMINISTRATIVA
H. CÁMARA DE DIPUTADOS DE LA NACIÓN



23. Resarcimiento integral.

La ejecución de las garantías o la iniciación de las acciones destinadas a obtener el cobro de las mismas, tendrán lugar sin perjuicio de la aplicación de las multas que correspondan o de las acciones judiciales que se ejerzan para obtener el resarcimiento integral de los daños que los incumplimientos de los oferentes, adjudicatarios o cocontratantes hubieran ocasionado.

24. Clases de sanciones.

Los oferentes, adjudicatarios o cocontratantes podrán ser pasibles de las sanciones establecidas en el presente artículo, cuando incurran en las siguientes causales:

a) **Apercibimiento:**

1.- Si el oferente manifestara su voluntad de no mantener su oferta fuera del plazo fijado para realizar tal manifestación o retirara su oferta sin cumplir con los plazos de mantenimiento.

2.- El oferente a quien se le hubiese desestimado la oferta, salvo en los casos en que se prevea una sanción mayor.

b) **Suspensión:**

1.- Se aplicará una suspensión para contratar por un plazo de hasta UN (1) año:

1.1.- Al adjudicatario al que se le hubiere revocado la adjudicación por causas que le fueren imputables.

1.2.- Al oferente, adjudicatario o cocontratante que, intimado para que deposite en la cuenta de la jurisdicción o entidad contratante el valor de la penalidad aplicada, no hubiese efectuado el pago en el plazo fijado al efecto.

1.3.- Al proveedor a quien le fuere rescindido parcial o totalmente un contrato por causas que le fueren imputables.

1.4.- Al oferente o adjudicatario a quien en el lapso de UN (1) año calendario se le hubieren aplicado TRES (3) sanciones de apercibimiento.

2.- Se aplicará una suspensión para contratar por un plazo mayor a UN (1) año y hasta DOS (2) años:

2.1.- Cuando se constate fehacientemente que el oferente, adjudicatario o cocontratante hubieren incurrido en dar u ofrecer dinero o dádivas:

- A funcionarios o empleados de la H.C.D.N. para que estos hagan o dejen de hacer algo relativo a sus funciones, con competencia referida a una licitación o contrato.

- A funcionarios de la H.C.D.N. para que hagan valer la influencia de sus cargos ante otros funcionarios o empleados de la H.C.D.N. para que estos hagan o dejen de hacer algo relativo a sus funciones, con la competencia descripta.

- A cualquier persona que haga valer su relación o influencia sobre un funcionario o empleado, de la H.C.D.N. con la competencia descripta, para que estos hagan o dejen de hacer algo relativo a sus funciones.

2.2.- Cuando se constate que el oferente o adjudicatario presentó documentación o información falsa o adulterada. En el caso de encontrarse pendiente una causa penal para la determinación de la falsedad o adulteración de la documentación, no empezará a correr —o en su caso se suspenderá— el plazo de prescripción establecido para la aplicación de sanciones, hasta la conclusión de la causa judicial.

2.3.- Al oferente a quien se le hubiese desestimado la oferta por resultar inelegible conforme las pautas de inelegibilidad establecidas.

2.4.- Al oferente a quien se le hubiese desestimado la oferta por la causal enumerada en el inciso a) del artículo 47 del citado Reglamento. Cuando concurriere más de una causal de suspensión, los plazos de suspensión que se apliquen de acuerdo a lo previsto en los incisos que anteceden, se cumplirán ininterrumpidamente en forma sucesiva.

Los plazos comenzarán a computarse a partir del día siguiente en que quede firme el acto de la suspensión. Asimismo, deberá procederse con la carga de la/s respectiva/s suspensión/es en el Registro de Proveedores.

c) **Inhabilitación:**

Serán inhabilitados para contratar por el tiempo que duren las causas de la inhabilitación, quienes se encuentran incurso en el artículo 34 del citado Reglamento.

25. Aplicación de Sanciones

Mario Alvarez
ES COPIA FIEL DEL ORIGINAL
MARIO ALBERTO ALVAREZ
SUBDIRECTOR
SUBDIRECCIÓN LEGAL Y TÉCNICA
DIR. GRAL. COORD. ADMINISTRATIVA
H. CÁMARA DE DIPUTADOS DE LA NACIÓN



En las actuaciones iniciadas para la aplicación de multas y/o penalidades, antes de resolver, se dará vista a los interesados, quienes dentro de los CINCO (5) días de notificados fehacientemente por los medios dispuestos en el artículo 116 del citado Reglamento, podrán formular descargos o aclaraciones y ofrecer la prueba que haga a su derecho. Las sanciones deberán disponerse mediante resolución fundada merituando debidamente las circunstancias del caso o la forma de operar de la firma, y serán remitidas al Registro de Proveedores de la HCDN.

26. Responsabilidad.

La adjudicataria será la única y exclusiva responsable y se obligará a reparar la totalidad de los daños y perjuicios de cualquier naturaleza que se produzcan con motivo o en ocasión del servicio, trabajo, suministro u obra que se realice, ya sea por su culpa, dolo o negligencia, delitos, actos y/o hechos del personal bajo su dependencia, así como de sus subcontratistas y/o cualquier tercero a ésta vinculada, o por las cosas de su propiedad y/o que se encuentren bajo su guarda o custodia.

27. Seguro.

Es obligación de la adjudicataria tener cubierto a todo el personal que utilice para la realización del servicio, trabajo, suministro u obra objeto del presente pliego, según corresponda con una Aseguradora de Riesgos del Trabajo, debiendo presentar la nómina completa del personal que será afectado al mismo con el certificado de la respectiva A.R.T.

28. Resolución de controversias.

Las partes se someten, para dirimir cualquier divergencia derivada de la presente contratación, una vez agotadas todas las instancias administrativas, a la Justicia Nacional en lo Contencioso Administrativo Federal, con asiento en la Ciudad Autónoma de Buenos Aires, renunciando expresamente a cualquier otro fuero o jurisdicción.

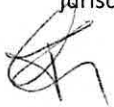

ES COPIA FIEL DEL ORIGINAL
MARIO ALBERTO ALVAREZ
SUBDIRECTOR
SUBDIRECCIÓN LEGAL Y TÉCNICA
DIR. GRAL. COORD. ADMINISTRATIVA
H. CÁMARA DE DIPUTADOS DE LA NACIÓN



PLIEGO DE BASES Y CONDICIONES

PARTICULARES (P.B.C.P.)

[Handwritten signature]

ES COPIA FIEL DEL ORIGINAL
MARIO ALBERTO ALVAREZ
SUBDIRECTOR
SUBDIRECCIÓN LEGAL Y TÉCNICA
DIR. GRAL. COORD. ADMINISTRATIVA
H. CÁMARA DE DIPUTADOS DE LA NACIÓN



CONDICIONES PARTICULARES

Artículo 1º. OBJETO:

Reparación del sistema de protección de caídas para silletteros, colocación de baranda perimetral, e impermeabilización de las terrazas de los edificios anexos "B" y "C" de la H.C.D.N.

Artículo 2º. MARCO NORMATIVO DEL PROCEDIMIENTO:

El presente llamado tramita bajo el procedimiento de Licitación Pública, de etapa única - Nacional, con encuadre legal en el artículo 9º, incisos y apartados: 1, a); 2, a) y 3, a) y c) del "Reglamento para la Contratación de Bienes, Obras y Servicios de la HONORABLE CÁMARA DE DIPUTADOS DE LA NACIÓN", aprobado mediante Resolución Presidencial Nº 1073/18, sus modificatorias y complementarias.

Artículo 3º. PLAZO Y LUGAR DE EJECUCIÓN:

Plazo de ejecución: SETENTA (70) días corridos a contar desde la fecha que se indique en el **Acta de Inicio de los trabajos**, según el modelo establecido en el Anexo XIII del presente pliego, que extenderá oportunamente la Subdirección de Obras y Proyectos. La mencionada Subdirección será la encargada de convocar a la adjudicataria, mediante notificación fehaciente, a fin de proceder con la firma del Acta, la que se hará efectiva dentro del término de DIEZ (10) días hábiles contados a partir de la fecha del retiro de la Orden de Compra.

Lugar de ejecución: Los trabajos se efectuarán en los edificios anexos "B" y "C" de la Honorable Cámara de Diputados de la Nación, situados en: Bartolomé Mitre Nº 1864 y Riobamba Nº 71 de la Ciudad Autónoma de Buenos Aires.

Artículo 4º. VISTA / DESCARGA DE PLIEGOS Y NOVEDADES:

Vista / Descarga de Pliegos

Los interesados podrán consultar y/o descargar pliegos desde el sitio web de la HCDN (www.hcdn.gob.ar). Cuando se descargue un pliego el proveedor deberá informar vía correo electrónico a la dirección de mail dptocompras.dgac@hcdn.gob.ar los siguientes datos: nombre o razón social, Nº de C.U.I.T., domicilio, teléfono y dirección de correo electrónico donde serán válidas las comunicaciones que deban cursarse.

La presentación de la oferta significará de parte del oferente el pleno conocimiento y aceptación de las cláusulas que rigen el llamado a contratación, por lo que no será necesaria la presentación del pliego con la oferta.

Novedades

A los efectos del seguimiento de novedades que puedan producirse respecto de la presente contratación e independientemente de las comunicaciones que se cursen, aconsejamos a los interesados y potenciales oferentes visitar el link:

http://www.diputados.gob.ar/secadmin/dgral_admin_ctble/dr_compras/subdireccioncomprasysseguros/dptodecompras/licitaciones/apertura.jsp

Artículo 5º. NOTIFICACIONES Y/O COMUNICACIONES:

Todas las notificaciones y comunicaciones del presente llamado entre la H.C.D.N. y los interesados, oferentes, adjudicatarios o cocontratantes se efectuarán a la dirección de correo electrónico constituida

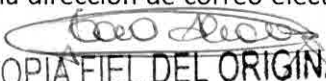
ES COPIA FIEL DEL ORIGINAL
MARIO ALBERTO ALVAREZ
SUBDIRECTOR
SUBDIRECCIÓN LEGAL Y TÉCNICA
DIR. GRAL. COORD. ADMINISTRATIVA
H. CÁMARA DE DIPUTADOS DE LA NACIÓN



a esos fines, la que deberán declarar, sin excepción, en la planilla o formulario de cotización al momento de constituir de su oferta.

Las notificaciones y comunicaciones cursadas por la H.C.D.N. a la dirección de correo electrónico constituida se tendrán por notificadas el día en que fueron enviadas, sirviendo de prueba suficiente las constancias que tales medios generen para el emisor.

Para el caso de que se informara una dirección de correo electrónico errónea o se detectara algún inconveniente con la misma, se tendrán por válidas, si las hubiera, las informadas en registros o bases de datos administradas por la H.C.D.N.

Artículo 6º. VISITA PREVIA:

Los interesados deberán llevar a cabo una visita previa de las instalaciones, con la finalidad de reconocer las distintas áreas de trabajo, hasta el plazo límite establecido en la carátula del presente pliego.

La visita deberá acordarse previamente con el personal técnico de la Subdirección de Obras y Proyectos, en el horario de 10:00 a 17:00 horas, en los siguientes teléfonos: (011) 4127-7100, Internos 5288/5289; o enviando un mail a la casilla mvigne@hcdn.gob.ar. Al finalizar la misma los interesados recibirán una "CONSTANCIA DE VISITA" que será completada y firmada por autoridad competente o persona designada a tal efecto, a fin de su acreditación.

Se considerará que, en su visita al lugar, el Oferente ha podido conocer el estado en que se encuentran las instalaciones, efectuado averiguaciones, solicitado aclaraciones necesarias y que por lo tanto su oferta incluye todas las tareas necesarias para la correcta ejecución del objeto de la contratación, de acuerdo con las reglas del buen arte, aunque éstas no se mencionen expresamente en la documentación de la presente licitación.

La "Constancia de Visita" deberá ser presentada conjuntamente con la oferta.

La falta de realización de la visita previa será causal de desestimación de la oferta.

Artículo 7º. MUESTRAS DE PRODUCTOS COTIZADOS:

Muestras

Será obligación de los oferentes la presentación de muestras de los materiales y elementos que se detallan a continuación:

- Pieza de anclaje para línea de vida;
- Baranda perimetral;
- Materiales de impermeabilización.

Las mismas se solicitan con el objeto de posibilitar la realización de una mejor evaluación de los elementos a utilizar. Las muestras deberán encontrarse identificadas con nombre o razón social del oferente, a los efectos de permitir, de manera clara y precisa, establecer una correcta correspondencia de los productos. **Las muestras deberán ser presentadas, sin excepción, hasta el plazo límite establecido en la carátula del presente pliego.** Deberán ser nuevas, sin uso y sin cargo para la H.C.D.N. y acorde a las especificaciones técnicas que obran agregadas al Pliego de Bases y Condiciones. En el momento de su entrega se extenderá, una Constancia de Entrega debidamente conformada, la que deberá adjuntarse con la oferta.

La falta de la correcta presentación de muestras físicas o folletería será causal de desestimación de las ofertas.

ES COPIA FIEL DEL ORIGINAL
MARIO ALBERTO ALVAREZ
SUBDIRECTOR
SUBDIRECCIÓN LEGAL Y TÉCNICA
DIR. GRAL. COORD. ADMINISTRATIVA
H. CÁMARA DE DIPUTADOS DE LA NACIÓN

En lugar de la presentación de muestras físicas, los oferentes podrán acompañar en su remplazo un detalle constructivo para los ítems de anclajes de vida y barandas perimetrales, indicando materialidad, terminaciones, detalles de armado y tipo de soldadura. Para el caso de materiales de impermeabilización, se podrán entregar folletos con imágenes de los elementos enumerados, indicando marca propuesta por los oferentes, modelo, capacidades y detalle técnico correspondiente. Deberá estar indicado, en el caso de presentación de folletos, la propuesta puntual del oferente. Con anterioridad al inicio de la obra, la Adjudicataria deberá presentar la propuesta de diseño final y muestras físicas de los elementos que se enumeran arriba para ser aprobados por la Inspección de Obra.

Devolución de muestras

Las muestras de los productos adjudicados quedarán en poder de la H.C.D.N. para ser cotejadas con los que entregue oportunamente el adjudicatario. Cumplido el contrato, quedarán a disposición para el retiro por parte del adjudicatario por el plazo de DOS (2) meses a contar desde la conformidad de recepción definitiva. De no procederse a su retiro, vencido el plazo establecido precedentemente, las muestras pasarán a ser propiedad de la H.C.D.N., sin cargo.

Las muestras presentadas por aquellos oferentes que no hubiesen resultado adjudicatarios quedarán a su disposición para el retiro hasta DOS (2) meses después de comunicado el acto administrativo de Adjudicación. En el caso en que no pasaran a retirarlas en el plazo fijado precedentemente, las muestras pasarán a ser propiedad de la H.C.D.N., sin cargo.

En todos los casos en que las muestras pasen a ser propiedad de la H.C.D.N., sin cargo, el Organismo queda facultado para resolver sobre el destino de las mismas.

Artículo 8º. TRATAMIENTO DE CONSULTAS Y CIRCULARES AL PLIEGO DE BASES DEL LLAMADO:

A los fines del tratamiento de consultas y circulares al Pliego de Bases y Condiciones del llamado se estará a lo dispuesto en los puntos 9 y 10 del Pliego de Bases y Condiciones Generales.

El plazo límite para recibir consultas se encuentra establecido en la carátula del presente Pliego.

Artículo 9º. GARANTÍAS:

Para afianzar el cumplimiento de todas sus obligaciones, los oferentes, cocontratantes y adjudicatarios deberán constituir garantías, conforme corresponda:

a) Garantía de mantenimiento de oferta:

Los oferentes deberán presentar una garantía por el CINCO POR CIENTO (5%) calculada sobre el monto total de su oferta y constituida bajo alguna de las formas previstas en el artículo 72 del Reglamento aprobado por Resolución Presidencial Nº 1073/18. En el caso de cotizar con descuentos, alternativas o variantes, la garantía se calculará sobre el mayor valor propuesto.

b) Garantía de adjudicación o cumplimiento de contrato:

El adjudicatario deberá integrar la garantía de adjudicación o cumplimiento del contrato dentro del término de OCHO (8) días a contar desde la fecha de suscripción y retiro formal de la Orden de Compra y/o Contrato. La garantía deberá constituirse por un valor que represente el DIEZ POR CIENTO (10%) del importe total de la adjudicación.

c) Contragarantía:



ES COPIA FIEL DEL ORIGINAL
MARIO ALBERTO ALVAREZ
SUBDIRECTOR
SUBDIRECCIÓN LEGAL Y TÉCNICA
DIR. GRAL. COORD. ADMINISTRATIVA
H. CÁMARA DE DIPUTADOS DE LA NACIÓN



El adjudicatario deberá integrar una contragarantía equivalente al CIENTO POR CIENTO (100%) de los montos que reciba como adelanto o anticipo financiero, para el caso que fuera previsto alguno de ellos dentro de las presentes cláusulas particulares.

Consideraciones generales:

- Se estará exceptuado de la presentación de garantías cuando el monto resultante para su constitución no fuere superior a PESOS DIEZ MIL (\$ 10.000) conforme lo indicado en el artículo 74, inciso c) del citado Reglamento.
- En caso de optar por una Póliza de Seguro de Caucción, la misma deberá encontrarse legalizada por Escribano Público, conforme lo indicado en el artículo 72, inciso e) del citado Reglamento.
- Sólo se podrá presentar pagaré a la vista cuando el monto de la garantía no supere la suma de CUARENTA MIL PESOS (\$ 40.000). Esta forma de garantía no podrá combinarse con las restantes formas admitidas.
- Cuando la ejecución de la prestación se cumpla dentro del plazo previsto para la integración de la garantía de adjudicación o de cumplimiento de contrato, él o los adjudicatarios se encontrarán exceptuados de su presentación, conforme lo establecido por el inciso e) del artículo 74 del Reglamento aprobado por Resolución Presidencial Nº 1073/18 – Excepciones a la obligación de presentar garantías. No obstante lo previsto en las consideraciones anteriores, todos los oferentes, adjudicatarios y cocontratantes contraen la obligación de responder por el importe de las garantías no constituidas, de acuerdo al orden de afectación de penalidades establecido en el Reglamento aprobado por Resolución Presidencial Nº 1073/18, a requerimiento de la H.C.D.N., sin que puedan interponer reclamo alguno sino después de obtenido el cobro o de efectuado el pago.

Devolución de las garantías / renuncia tácita:

La Dirección de Compras deberá notificar a los oferentes, adjudicatarios o cocontratantes dentro de los plazos fijados para que retiren las garantías de acuerdo al siguiente detalle:

- a) Las garantías de mantenimiento de oferta, dentro de los DIEZ (10) días de notificado el acto administrativo de adjudicación o el acto por el cual se ponga fin al procedimiento de selección.
- b) Las garantías de cumplimiento del contrato o las contragarantías, dentro de los DIEZ (10) días de cumplido el contrato a satisfacción de la H.C.D.N., cuando no quede pendiente la aplicación de multa o penalidad alguna.

Si los oferentes, adjudicatarios o cocontratantes, no retirasen las garantías dentro del plazo de CIENTO OCHENTA (180) días corridos a contar desde la fecha de la comunicación que lo informe, implicará la renuncia tácita a favor de la H.C.D.N. de lo que constituya la garantía, procediendo la tesorería del organismo a efectuar las acciones detalladas en el artículo 75 del Reglamento aprobado por Resolución Presidencial Nº 1073/18, según corresponda.

Artículo 10º. ALCANCE DE LAS PROPUESTAS / MARCAS:

Las propuestas, conforme el caso, deberán comprender e incluir la provisión de todos los componentes que fueran necesarios; como así también comprometer la ejecución de todas las actividades, tareas y trabajos, establecidos en el presente Pliego de Bases y Condiciones y en las Especificaciones Técnicas y de aquellos que, sin estar explícitamente indicados, resultaren necesarios para la correcta ejecución de

ES COPIA FIEL DEL ORIGINAL
MARIO ALBERTO ALVAREZ
SUBDIRECTOR
SUBDIRECCIÓN LEGAL Y TÉCNICA
DIR. GRAL. COORD. ADMINISTRATIVA
H. CÁMARA DE DIPUTADOS DE LA NACIÓN



la contratación. La oferta contendrá la documentación en la que consten las especificaciones y características técnicas, marcas de los elementos o materiales. No se aceptará la expresión "Según Pliego" como definición de las propuestas.

MARCAS:

Las marcas y tipos mencionados en este pliego tienen por finalidad determinar las características y el nivel de calidad de los materiales a utilizar en la obra. El Oferente podrá proponer otros equivalentes, cargando con la responsabilidad de demostrar dicha equivalencia y quedando a criterio de la Inspección de Obra su aceptación o rechazo. Asimismo, la Adjudicataria deberá comunicar a la Inspección de Obra con la suficiente antelación las características de los materiales y dispositivos que proponga utilizar, para su aprobación.

En todos aquellos casos en que en el Pliego de Especificaciones Técnicas y sus planos se establezcan características de los materiales sin indicación de marcas, el Oferente dará a la Inspección de Obra todos los elementos de juicio necesarios para constatar el ajuste del material o marca propuestos con las características especificadas, pudiéndose aprobar o rechazar su utilización. Cualquier cambio del material detallado en el Pliego de Especificaciones Técnicas deberá ser aprobado por la Inspección de Obra, previa presentación de las muestras correspondientes.

Artículo 11º. PLAZO DE MANTENIMIENTO DE LAS OFERTAS:

En virtud de lo dispuesto en el punto 15 del Pliego de Bases y Condiciones Generales, los oferentes deberán mantener las ofertas por el término de SESENTA (60) días corridos contados a partir de la fecha del acto de apertura. Si el oferente no manifestara en forma fehaciente su voluntad de no renovar su oferta con una antelación mínima de DIEZ (10) días corridos a contar desde el día del vencimiento efectivo del plazo, aquella se considerará prorrogada automáticamente por el término de TREINTA (30) días corridos y así sucesivamente.

Artículo 12º. FORMA DE COTIZACIÓN:

Los oferentes deberán volcar sus ofertas económicas, en la planilla de cotización anexada al presente pliego. Se entenderán todos los importes ofertados como finales, en pesos, con IVA incluido.

Para los casos en que se detectarán errores de cotización, se estará a lo dispuesto por el artículo 50 del Reglamento aprobado por Resolución Presidencial Nº 1073/18.

Artículo 13º. DOCUMENTACIÓN REQUERIDA PARA LA PRESENTACIÓN DE OFERTAS:

Los oferentes deberán presentar junto con su oferta la documentación indicada en el **Anexo VII – "Datos básicos de los oferentes"** y en el **Anexo VIII – "Documentación específica de la contratación"**.

Artículo 14º. DE LOS OFERENTES:

No podrán contratar con la H.C.D.N. las personas humanas o jurídicas que no hubieren cumplido con sus obligaciones impositivas y/o previsionales, conforme las disposiciones vigentes dictadas por la Administración Federal de Ingresos Públicos (AFIP) y lo dispuesto en el artículo 34, inciso f) del Reglamento aprobado por Resolución Presidencial Nº 1073/18. A tales efectos, se procederá a verificar la existencia o no de incumplimientos de acuerdo al procedimiento dictado por la citada Administración

ES COPIA FIEL DEL ORIGINAL
MARIO ALBERTO ALVAREZ
SUBDIRECTOR
SUBDIRECCIÓN LEGAL Y TÉCNICA
DIR. GRAL. COORD. ADMINISTRATIVA
H. CÁMARA DE DIPUTADOS DE LA NACIÓN



Federal en su Resolución Nº 4164/2017, correspondiendo oportunamente la desestimación de aquellas ofertas que posean deudas.

Aquellos oferentes que reúnan las condiciones establecidas en la Ley Nº 27.437, modificatorias y complementarias, deberán manifestar dicha circunstancia mediante la presentación de una declaración jurada.

Asimismo, aquellos oferentes que invoquen la condición de Micro, Pequeña o Mediana Empresa o Cooperativa, deberán acompañar el certificado que lo acredite junto con su oferta.

Artículo 15º. PLAN DE TRABAJO Y PROPUESTA DE DISEÑO:

A presentar por los oferentes:

Los Oferentes deberán presentar un plan de trabajo junto con la oferta con las estimaciones de tiempos para las demoliciones y desmontes, así como para la ejecución de la albañilería y terminaciones correspondientes, colocación de anclajes, baranda e impermeabilización según el modelo propuesto como Anexo VI, el cual servirá como guía para los oferentes.

La no presentación de este Plan de trabajo será causal de desestimación de la oferta.

A presentar por la firma adjudicataria:

La Adjudicataria presentará posteriormente un plan de trabajo definitivo para su aprobación por la Inspección de Obra, previo al inicio de los trabajos, una vez corroborados los días operativos de trabajo en el edificio anexo y los procedimientos del área de Seguridad e Higiene en el Trabajo pertinentes como así las técnicas de construcción. Las tareas se iniciarán una vez que la Inspección de Obra apruebe el mismo, con las modificaciones y ajustes que estime corresponder.

El plan de trabajos deberá estar acompañado de una curva de inversión detallada. Esta documentación podrá ajustarse una vez adjudicada la obra en acuerdo con la Inspección de Obra. Una vez aprobados por libro de obra, el plan de trabajos y la curva de inversión se utilizarán como base para la certificación de avances.

El plan de trabajo definitivo contendrá en líneas aparte los recursos aproximados a utilizar para cada tarea, a los efectos de controlar las dotaciones necesarias para el correcto avance de los trabajos previstos. Deberá quedar expresamente indicado en el plan de trabajo el número de personas que se va a encontrar afectado a cada tarea y el grado de capacitación de las mismas.

Los relevamientos y plan de trabajo deberán estar acompañados de planos digitalizados en CAD en correcta concordancia con sectores de trabajo referidos. Será condición sine qua non la presentación de dichos planos en donde sean demarcados cada uno de los sectores y las tareas a realizar en los mismos como así también la inspección de la totalidad de los espacios a intervenir.

La Adjudicataria podrá solicitar en caso de que lo considere necesario realizar desmontes parciales y cateos en un sector de referencia a efectos de ajustar al mínimo error posible los tiempos correspondientes a las tareas contempladas en el plan de trabajos.

PROPUESTA DE DISEÑO: La Adjudicataria deberá presentar una propuesta de diseño de la pieza de anclaje, de la baranda perimetral, indicando materiales, detalles constructivos, marcas y modelos propuestos y demás características según lo solicitado en el Pliego de Especificaciones Técnicas, a la inspección de obra para su corrección y/o aprobación final, la cual será condición necesaria para dar inicio a las tareas en obra.

ES COPIA FIEL DEL ORIGINAL
MARIO ALBERTO ALVAREZ
SUBDIRECTOR
SUBDIRECCIÓN LEGAL Y TÉCNICA
DIR. GRAL. COORD. ADMINISTRATIVA
H. CÁMARA DE DIPUTADOS DE LA NACIÓN



Artículo 16º. CRITERIO DE EVALUACIÓN - PREADJUDICACIÓN:

Criterio de evaluación y selección de ofertas

El criterio de Evaluación y Selección de ofertas será: Global. La preadjudicación recaerá sobre aquella oferta que, ajustándose a lo requerido por los Pliegos de Bases y Condiciones Generales, Particulares y de Especificaciones Técnicas, resulte más conveniente para el Organismo, teniendo en cuenta el precio, la calidad, idoneidad y antecedentes del oferente, así como los demás términos de la oferta (artículo 52 del Reglamento aprobado por Resolución Presidencial Nº 1073/18).

Serán sometidos a evaluación aquellos oferentes que cumplan con los requisitos de admisibilidad y con la documentación requerida en el Anexo VII – "Datos básicos de los oferentes" y en el Anexo VIII – "Documentación específica de la contratación", como así también cualquier otro requisito tratado expresamente en el pliego del llamado.

Artículo 17º. COMUNICACIÓN DEL DICTAMEN DE EVALUACIÓN:

El dictamen de evaluación de las ofertas deberá ser notificado a los oferentes dentro de los TRES (3) días a contar desde su firma. Asimismo, será exhibido, difundido y comunicado fehacientemente por alguno de los medios habilitados a tal fin conforme lo dispuesto en el artículo 116 del Reglamento aprobado por Resolución presidencial Nº 1073/18.

Los interesados podrán formular impugnaciones al dictamen dentro del plazo fijado en el artículo 55 del citado Reglamento.

Artículo 18º. DE LOS ADJUDICATARIOS:

ALCANCE DEL SERVICIO: La Adjudicataria deberá efectuar todas las tareas necesarias para dejar los sectores indicados perfectamente terminados y listos para su uso, de acuerdo a las reglas del arte. En esta línea, todas las medidas descriptas en la documentación gráfica deberán ser verificadas en obra.

La Adjudicataria tendrá a su cargo la provisión de materiales, mano de obra, plantel y toda otra provisión o trabajo necesario para la demolición y desmonte, albañilería, herrería e impermeabilización y toda aquella adecuación necesaria para la correcta realización de las tareas aquí incluidas esté o no la misma especificada en el Pliego de Especificaciones Técnicas. De la misma manera, le corresponderá la provisión de los servicios profesionales, flete, materiales, equipos, herramientas, útiles, y todo elemento necesario para efectuar las tareas y servicios detallados, debiendo contemplar en su oferta económica, toda otra tarea que fuere necesaria para poder llevar a cabo el proyecto.

A modo indicativo se anexan en la documentación gráfica los planos de las terrazas – donde se indican sectores a intervenir y ubicación de los elementos a colocar -, no obstante, es responsabilidad de la empresa la evaluación de cada uno de los casos a fin de determinar las adecuaciones particulares en cada uno. La intervención se realizará en etapas según las tareas a ejecutar y a definir entre la Adjudicataria y la Inspección de Obra previo al inicio de los trabajos.

REGLAMENTOS: Los trabajos a desarrollarse se registrarán por las siguientes disposiciones complementarias además de las especificadas en el presente pliego:

- De ejecución: Pliego tipo de Especificaciones Técnicas (Cláusulas Particulares) de la Dirección Nacional de Arquitectura de la S.E.T.O.P. Edición 1964 y complementarias.
- Edilicias: Código de Edificación y Código de Planeamiento Urbano del Gobierno de la Ciudad de Buenos Aires.

ES COPIA FIEL DEL ORIGINAL
MARIO ALBERTO ALVAREZ
SUBDIRECTOR
SUBDIRECCIÓN LEGAL Y TÉCNICA
DIR. GRAL. COORD. ADMINISTRATIVA
H. CAMARA DE DIPUTADOS DE LA NACION



- Instalaciones contra Incendio: Reglamentos del Gobierno de la Ciudad de Buenos Aires, la Superintendencia de Bomberos de Policía Federal Argentina y las Normas IRAM.

REPRESENTANTE TÉCNICO: Los oferentes deberán proponer un representante técnico a los efectos de representar oportunamente a la adjudicataria, ante la Inspección de Obra. El representante deberá ser un profesional con título habilitante (arquitecto o ingeniero). La designación del representante técnico estará sujeta a la aprobación por parte de la Inspección de Obra. Si hubiere un cambio, el mismo se deberá notificar por escrito.

El representante técnico deberá estar afectado de forma permanente a las tareas mientras las mismas se encuentren en ejecución y hasta la finalización de las mismas.

A fin de cumplimentar el presente punto se deberá adjuntar el Curriculum Vitae del representante técnico propuesto donde conste su experiencia y trayectoria, sin perjuicio de tener que presentar junto con su oferta la planilla que como Anexo II – CALIFICACIÓN TÉCNICA forma parte integrante del presente pliego.

OFICINA Y REPRESENTACIÓN TÉCNICA: la Adjudicataria deberá instalar una oficina técnica, la cual servirá de puesto de trabajo del representante técnico de la Adjudicataria, quien deberá cumplir su horario de trabajo en la obra. En los horarios en los que el representante técnico no se encuentre en obra deberán nombrarse responsables, quienes podrán recibir indicaciones de la Inspección, pero no labrar Órdenes de pedido ni recibir Órdenes de Servicio. El representante técnico nombrado por libro de Actas a tal efecto es el único responsable por las tareas realizadas en obra, solicitar ingresos y egresos de materiales, herramientas o escombros, coordinar cortes de suministros y cualquier otra tarea de planificación y coordinación en obra. Los responsables de cada subcontrato deberán ser identificados en el libro de acta, pero se dirigirán a la Inspección siempre a través del representante técnico de la Adjudicataria. En caso de reiteración de ausencia injustificada del Representante Técnico y/o de su reemplazo, la Inspección de obra podrá suspender los trabajos.

INSPECCIÓN DE OBRA: la Inspección de Obra estará a cargo de quien designe la HCDN; éste comunicará por nota a la Adjudicataria cuáles son las personas autorizadas para visitar la obra en cualquier momento sin previo permiso y cuáles están autorizadas para dar órdenes escritas con carácter de Inspección.

La Adjudicataria y su personal cumplirán las instrucciones y órdenes impartidas por la Inspección. La inobservancia de esta obligación, o los actos de cualquier índole que perturben la marcha de la obra, harán pasibles al culpable de su inmediata expulsión del recinto de los trabajos.

Cabe aclarar que la función de la Inspección es de control y verificación del correcto cumplimiento de lo requerido en el presente Pliego en tiempo y forma por parte de la Adjudicataria y no la realización de la dirección de los trabajos, la cual estará a cargo de la figura del Director de Obra. Por lo tanto la Adjudicataria no deberá depositar en el Inspector tareas como confección de planos, manejo de tareas u operarios, ni ninguna otra función de esta índole.

ÓRDENES DE SERVICIO Y OBSERVACIONES DE LA INSPECCIÓN: Todas las órdenes de la Inspección de Obra, y también las observaciones cuando su importancia lo justifique, serán cronológicamente consignadas por escrito en un libro foliado, que guardará la Inspección de obra.

Toda orden de servicio, deberá ser firmada por el contratista dentro de los tres (3) días del requerimiento de la Inspección. Su negativa lo hará pasible de la suspensión de las tareas.

Se considerará que toda orden de servicio está comprendida dentro de las estipulaciones del contrato y que no importa modificación de lo pactado ni encomienda de trabajos adicionales.

ES COPIA FIEL DEL ORIGINAL
MARIO ALBERTO ALVAREZ
SUBDIRECTOR
SUBDIRECCIÓN LEGAL Y TÉCNICA
DIR. GRAL. COORD. ADMINISTRATIVA
H. CÁMARA DE DIPUTADOS DE LA NACIÓN

Aun cuando el contratista considere que en una orden de servicio se exceden los términos del contrato, deberá notificarse de ella, sin perjuicio de presentar ante el comitente, por intermedio de la Inspección de Obra, y en el término de cinco (5) días, un reclamo fundando detalladamente las razones que le asisten para observar la orden recibida. Cuando la Adjudicataria considere que los trabajos solicitados generan un adicional económico respecto de la oferta original, deberá presentar junto a la respuesta, un presupuesto detallando las razones de la demasía considerada. No se considerarán como observadas las órdenes de servicio cuando al hacerlo la Adjudicataria no asentare los fundamentos de su observación. Transcurrido el plazo anterior sin hacer uso de ese derecho, la Adjudicataria quedará obligada a cumplir la orden de inmediato, sin tener derecho a reclamos posteriores.

NOTAS DE PEDIDO – PARTE DIARIO: Todas las reclamaciones y/u observaciones de la Adjudicataria serán cronológicamente consignadas por escrito en el libro de Obra. Para esto la misma podrá solicitar el libro a la Inspección quien está obligada a entregarlo en un plazo de 24 horas. Las notas de pedido serán interpuestas dentro de los DOS (2) días de producido el hecho que las motive. La Adjudicataria deberá fundarlas debidamente con determinación de valores, especies, etc., en el plazo de CINCO (5) días a partir de la presentación del reclamo y/u observación formulados.

La Adjudicataria presentará a la Inspección de Obra un parte semanal, en una planilla donde consten los trabajos ejecutados, el personal empleado y las condiciones climáticas o de acuerdo a las instrucciones que se le impartan.

TRABAJOS EJECUTADOS CON MATERIALES DE MAYOR VALOR O SIN LA CONFORMIDAD DEL COMITENTE:

Los trabajos ejecutados con materiales de mayor valor que los estipulados, ya sea por su naturaleza, calidad o procedencia, serán computados a la Adjudicataria como si los hubiese ejecutado con los materiales especificados, salvo caso expreso, presupuestado y aprobado, en el libro de obra. Los trabajos no ejecutados de conformidad con las órdenes de servicio comunicadas a la Adjudicataria, o que no respondiesen a las especificaciones técnicas, podrán ser rechazados, aunque fuesen de mayor valor que los estipulados, y en este caso, la Inspección podrá ordenar su demolición y reconstrucción de acuerdo con lo estipulado en el pliego, estando a cargo de la Adjudicataria los gastos provocados por esta causa.

APROBACIÓN DE LOS TRABAJOS: Al iniciar cada trabajo, la Adjudicataria deberá pedir la presencia de la Inspección de Obra, que verificará el estado de los materiales y elementos a emplear en las tareas en cuestión. La Adjudicataria debe avisar a la Inspección de Obra antes de desarmar andamios o retirar plataformas de trabajo para que se efectúen las inspecciones correspondientes. Asimismo, durante la marcha de los trabajos, la Adjudicataria facilitará el acceso de la Inspección de Obra tantas veces como le sea requerido. Concluidos los trabajos, deberá solicitar su inspección final y aprobación. Las inspecciones se solicitarán con 24 horas de anticipación y se realizarán entre las 12:00 y las 16:00 hs.

LIBRO DE OBRA: Previo al inicio de la obra, la Adjudicataria proveerá DOS (2) libros de comunicaciones, tamaño oficio por triplicado, que deberá ser rubricado por la Dirección de Obras y Operaciones. En este libro se asentarán todas las novedades que surjan de la ejecución de la obra: observaciones, pedidos de aclaraciones, incumplimientos, etc. La Adjudicataria estará obligada a proveer libros adicionales a medida que los anteriores fueran completados.

El personal designado como representante responsable de la obra deberá firmar diariamente el libro de mención, cuyas anotaciones tendrán carácter de notificación suficiente para la Adjudicataria, obligándose esta a subsanar, cuando así se requiera y de inmediato, las situaciones denunciadas.

Mario Alberto Alvarez
ES COPIA FIEL DEL ORIGINAL
MARIO ALBERTO ALVAREZ
SUBDIRECTOR
SUBDIRECCIÓN LEGAL Y TÉCNICA
DIR. GRAL. COORD. ADMINISTRATIVA
H. CÁMARA DE DIPUTADOS DE LA NACIÓN



Las anotaciones serán rubricadas por un funcionario de la H.C.D.N. y por el representante de la Adjudicataria. La negativa de esta última a suscribir el asiento implicará la presunción de veracidad de los hechos contenidos en el mismo, salvo prueba en contrario; en tal caso, el acta será suscripta por DOS (2) funcionarios de la H.C.D.N.

INFORME FINAL: Previo a la recepción provisoria de la obra, y como requisito indispensable para ésta, la Adjudicataria deberá hacer entrega de un informe final que incluirá planos "Conforme a obra" que reflejen las tareas realizadas. Los planos "Conforme a obra" deberán presentarse en original, en film poliéster, y TRES (3) copias ploteadas sobre papel blanco, todo ello en colores convencionales. Asimismo, se deberá acompañar con soporte digital (AutoCAD 2000 – Word – Excel) que almacene toda la información y documentación, con la correspondiente aprobación del organismo competente. Juntamente con los planos "Conforme a obra", la Adjudicataria presentará a la Inspección de Obra la siguiente documentación:

- Memoria de Técnicos, materiales y equipos empleados con la totalidad de sus características y marcas;
- QUINCE (15) fotografías de la obra anteriores al inicio de los trabajos y otras QUINCE (15) al finalizar los trabajos. Los puntos de toma serán determinados por la Inspección de Obra y ésta podrá incrementar la cantidad de fotografías para aquellos lugares que crea convenientes.

La no presentación del Informe Final conforme lo prescripto en este punto será causal suficiente para calificar al contrato como "inconcluso", impidiendo la recepción provisoria de las obras.

REUNIONES DE COORDINACIÓN: Entre las obligaciones de la Adjudicataria se encuentra la de asistir, a través de su Representante Técnico y eventualmente de los Técnicos Responsables de la Obra y de las distintas empresas subcontratistas, a las reuniones solicitadas y presididas por la Inspección de Obra a efectos de mantener una fluida coordinación, efectuar aclaraciones a las prescripciones contenidas en el pliego y evacuar consultas, como asimismo para facilitar y agilizar todo aspecto de interés común en beneficio del correcto desarrollo de la obra, en miras a la correcta ejecución del "Plan de Trabajo". Para el correcto cumplimiento de esta obligación, la Adjudicataria será la única responsable de comunicar esta disposición a las subcontratistas.

Los lugares de encuentro serán los que determine oportunamente la Inspección de Obra, que serán notificados fehacientemente.

TAREAS COMPRENDIDAS: Las presentes normas son de aplicación para la totalidad de los trabajos especificados en el presente y corresponden a los servicios profesionales, mano de obra, flete, materiales, equipos, herramientas y todo trabajo o elemento necesario para ejecutar lo aquí contratado. La Adjudicataria tendrá a su cargo el retiro de los escombros y materiales de descarte de la H.C.D.N. A tal efecto, deberá adoptar las medidas necesarias para evitar su acumulación dentro del área intervenida. Los escombros y demás desechos se embolsarán o se retirarán del lugar conforme avancen las tareas. El traslado y disposición final dentro y fuera de la H.C.D.N se realizará al finalizar la jornada o según criterios de la Inspección de Obra. Para ello deberá utilizarse los equipos que resulten necesarios para el retiro hasta el nivel de vereda y allí la descarga a volquetes provistos por la empresa. La Adjudicataria será la única responsable por los daños que pudiera ocasionar por la falta de protecciones o deficiencia de las mismas. Además, deberá proveer y colocar las defensas, mamparas, protecciones, vallados y todo otro elemento de seguridad exigido por la normativa vigente o necesario para garantizar la seguridad del

Mario Alvarez
ES COPIA FIEL DEL ORIGINAL
MARIO ALBERTO ALVAREZ
SUBDIRECTOR
SUBDIRECCIÓN LEGAL Y TÉCNICA
DIR. GRAL. COORD. ADMINISTRATIVA
H. CÁMARA DE DIPUTADOS DE LA NACIÓN



personal propio, de los empleados de la H.C.D.N., del público que accede y transita por el edificio y de los peatones que lo hacen por la vía pública.

En caso de ser necesario cortar calles y evitar el paso de autos y personas, queda a cargo de la Adjudicataria realizar los trámites, previa coordinación de tareas y tiempos con la Inspección de Obra.

RETIRO DE ESCOMBROS: La Adjudicataria tendrá a su cargo el retiro de todo escombros y material de descarte producto de la ejecución de las tareas encomendadas y, a tal efecto, deberá adoptar las medidas necesarias para evitar la acumulación dentro del área intervenida. Los escombros y demás desechos se embolsarán o retirarán del lugar conforme avancen las tareas. El retiro de escombros se realizará en horas de madrugada y hasta las 9:00 hs. o días sábado y domingo, dado el alto tránsito peatonal sobre la acera del frente de obra y las posibles manifestaciones sobre Av. Rivadavia. Se deberá dar aviso a la Inspección de Obra con 24 horas de anticipación para realizar los avisos correspondientes para la instalación de volquetes. La Adjudicataria será la única responsable por los daños ocasionados por falta de protecciones o deficiencia de las mismas. Deberá proveer y colocar las defensas, mamparas, protecciones, vallados y cualquier otro elemento de seguridad exigido por la normativa vigente o necesaria para garantizar la seguridad del personal propio, de los empleados de la H.C.D.N., del público que accede y transita por el edificio y de los peatones que lo hacen por la vía pública.

PRECAUCIONES: Queda bajo exclusiva responsabilidad de la Adjudicataria la adopción de todos los recaudos tendientes a asegurar la prevención de accidentes que como consecuencia del trabajo pudieran acaecer al personal de la obra, terceros o transeúntes. Es obligación de la Adjudicataria adoptar todos los recaudos necesarios para el cuidado de cajas, medidores, cañerías, cables, etc. de los servicios de agua corriente, teléfono, energía eléctrica, gas, etc. Previo al inicio de los trabajos, la Adjudicataria deberá contratar todos los seguros que se especifiquen en el Pliego de Bases y Condiciones, cubriendo los riesgos contra terceros y accidentes del personal propio, de la Inspección de Obra y del comitente

Artículo 19º. GARANTÍA DE LOS TRABAJOS Y BIENES ENTREGADOS:

De conformidad con lo establecido en el punto 20 del pliego de bases y condiciones generales, el adjudicatario estará obligado a garantizar sus trabajos por eventuales vicios y/o defectos ocultos en la obra, por el plazo de UN (1) año a contar desde la fecha en que la Inspección de Obra otorgue la Recepción Total de Obra, la que tendrá carácter provisional hasta tanto se haya cumplido el plazo de garantía fijado.

La Recepción Definitiva operará expirado el plazo de la presente garantía, siendo durante la vigencia de la misma el adjudicatario, responsable de la conservación y reparación de la obra, salvo los efectos resultantes de su uso indebido, ello de acuerdo con el punto 20 del pliego de bases y condiciones generales citado.

Artículo 20º. OBLIGACIÓN DE INDEMNIDAD:

El adjudicatario se obliga a mantener indemne al Organismo contratante y a su personal, frente a reclamos o contingencias de cualquier naturaleza, que se deriven de la ejecución de la presente contratación, atribuibles a su parte o a sus dependientes, subcontratistas o proveedores o cualquier otro tercero, en cualquiera de las etapas de cumplimiento de este contrato, haciéndose responsable por todos los gastos y costos de cualquier naturaleza, que resultaren necesarios para resolverlos, incluidos los gastos causídicos si los hubiere.

ES COPIA FIEL DEL ORIGINAL
MARIO ALBERTO ALVAREZ
SUBDIRECTOR
SUBDIRECCIÓN LEGAL Y TÉCNICA
DIR. GRAL. COORD. ADMINISTRATIVA
H. CÁMARA DE DIPUTADOS DE LA NACIÓN



También mantendrá indemne al Organismo contratante y a su personal, de cualquier responsabilidad emergente por reclamos ante el incumplimiento de leyes laborales y previsionales, pago de cualquier tipo de indemnizaciones, independientemente de su naturaleza, incluyendo aquellas motivadas por enfermedades o accidentes de trabajo. En ese sentido, el Cocontratante se encuentra obligado a contratar los seguros que en este Pliego se mencionan, sin perjuicio de contratar otros que estime indispensables o necesarios para cumplir con esta cláusula de indemnidad, y haciéndose responsable por los riesgos o costos que los seguros no cubran, así como también por todos los gastos y costos de cualquier naturaleza que resultaren necesarios para resolverlos y solventarlos.

Por lo tanto, el Cocontratante será responsable por los daños y perjuicios que ocasionen al Organismo contratante y a su personal el incumplimiento de cualquiera de las obligaciones a su cargo, sin perjuicio de las responsabilidades emergentes del régimen de penalidades y/o sanciones previstas en el presente Pliego.

Sistemas patentados: El pago de los derechos para el empleo de artículos y dispositivos patentados, se considerarán incluidos en la cotización de la oferta. La Adjudicataria será la única responsable por los reclamos que se promuevan por el uso indebido de patentes, debiendo mantener indemne a la H.C.D.N respecto de cualquier reclamo que pudieran iniciar los titulares de las mismas, incluidos gastos causídicos, si los hubiere.

Artículo 21º. SEGUROS Y LEGISLACIÓN LABORAL:

El Adjudicatario deberá cumplir con los siguientes requisitos:

a) Seguridad Social:

El Adjudicatario deberá cumplir respecto del personal afectado a las tareas con todas las obligaciones emergentes de la Legislación Laboral y de la Seguridad Social. El personal y/o terceros afectados por el Adjudicatario de la presente contratación en el cumplimiento de las obligaciones asumidas por éste, carecerán de relación jurídica alguna con la HCDN. Estarán a exclusivo cargo del Adjudicatario los salarios, seguros, cumplimiento de leyes y cargas sociales y previsionales y cualquier otra erogación, sin excepción, vinculados con la ejecución contractual, quedando expresamente liberada la HCDN por tales conceptos, y sin que se configure solidaridad alguna entre ambos.

b) Accidentes de trabajo:

El Adjudicatario será responsable de su personal por accidentes de trabajo, por lo que contratará un seguro que cubra la totalidad de las obligaciones fijadas por la Ley sobre Riesgos de Trabajo N° 24.557, y sus normas modificatorias y complementarias.

Este seguro deberá cubrir los riesgos y accidentes de trabajo y/o enfermedades profesionales e inculpables amparando las indemnizaciones por incapacidad permanente, parcial y absoluta, incapacidad temporaria y/o muerte, accidente in itinere y prestación médico-farmacéutica y toda otra contingencia y/o prestación contemplada en la Ley N° 24.557 y sus decretos reglamentarios, por el monto máximo fijado por la legislación vigente. Si el Adjudicatario afectara personal que no se encontrare bajo relación de dependencia, éste deberá contar con una cobertura por Accidentes Personales, por un monto individual según las normativas vigentes. Este seguro reviste el carácter de principal, cualquier seguro contratado por la HCDN será en exceso y no contribuirá a la cobertura aquí requerida.

c) Contratación de los Seguros:

 ES COPIA FIEL DEL ORIGINAL
 MARIO ALBERTO ALVAREZ
 SUBDIRECTOR
 SUBDIRECCIÓN LEGAL Y TÉCNICA
 DIR. GRAL. COORD. ADMINISTRATIVA
 H. CÁMARA DE DIPUTADOS DE LA NACIÓN



El Adjudicatario deberá contratar los seguros detallados en el presente Pliego, cuya vigencia deberá abarcar la totalidad del período contractual, e incluir la renovación automática de los mismos hasta la efectiva finalización del contrato, incluidas las prórrogas. La contratación de los seguros aquí referidos resulta independiente de aquellos otros que le sean legalmente exigibles al Adjudicatario por su actividad a fin de cubrir los posibles daños o pérdidas que afecten a sus bienes o los de sus empleados, como consecuencia de su actividad.

Las compañías aseguradoras con las cuales contrate el Adjudicatario las coberturas exigidas en el presente Pliego, deben contar con autorización de la Superintendencia de Seguros de la Nación y contar con calificación de riesgo mínima en Categoría "A".

El adjudicatario deberá presentar copia certificada de la Póliza de Seguros de Riesgos de Trabajo junto con la nómina del personal interviniente y la constancia del último pago. La H.C.D.N. no autorizará el ingreso a sus dependencias, de ninguna persona que no se hallare previamente autorizada a hacerlo.

El adjudicatario deberá incorporar a todos los seguros contratados la cláusula de no repetición a favor de la HCDN.

RESPONSABILIDAD DEL ADJUDICATARIO

a) Higiene y Seguridad:

El Adjudicatario asumirá la total y exclusiva responsabilidad por las obligaciones emergentes de las Normas de Higiene y Seguridad Laboral dispuestas por la Ley Nº 19.587 y sus decretos reglamentarios, debiendo adoptar toda medida conducente a la seguridad del personal afectado a la ejecución del Contrato, a fin de evitar daños a terceros. Asimismo, el Adjudicatario deberá cumplir estrictamente con lo dispuesto en el Anexo XII del presente Pliego.

b) Régimen de Responsabilidad Frente a Terceros y Personal

La HCDN no asumirá responsabilidad alguna y quedará desligada respecto de todo conflicto o litigio que eventualmente se genere por cuestiones de índole laboral entre el Adjudicatario y el personal que éste ocupe a los fines de cumplir con sus obligaciones contractuales y que, en consecuencia, pudiera implicar o no la intervención del gremio que los nuclea y/o de aquellos organismos estatales vinculados con el contralor de transgresiones a normas establecidas para el orden laboral, o del cumplimiento de convenios colectivos de trabajo en vigencia. Igual criterio se hace extensivo a las obligaciones previsionales e impositivas que recaigan sobre el Adjudicatario.

Asimismo, la HCDN no asumirá responsabilidad alguna por reclamos de terceros con los que el Adjudicatario hubiere contratado a los fines de cumplir con las obligaciones emergentes de la normativa vigente, los Pliegos de Bases y Condiciones Generales, Particulares y de Especificaciones Técnicas correspondientes. En el caso de que la contratista recurra a empresas subcontratistas, las mismas deberán cumplir con todas las obligaciones previstas en los pliegos licitatorios para el contratista de la Administración.

De la misma forma, el Adjudicatario es exclusivamente responsable de toda reclamación o acción de terceros que pudiere establecerse por razón de cualquier daño o perjuicio ocasionado a personas o cosas o sus anexos; ya sea por cualquier material, maquinaria o implementos usados o por negligencia, culpa, omisión o imprudencia de él y de sus empleados afectados a las tareas a su cargo. En ese sentido, el Adjudicatario deberá tomar seguro por las responsabilidades civiles por daños y perjuicios a terceros o

de propiedad de terceros, incendio y siniestro; en caso de que el monto de dicho seguro no alcanzare a cubrir los daños provocados, la diferencia resultante correrá por parte del Adjudicatario.

En caso de subcontratación, con carácter previo y por escrito, el adjudicatario deberá solicitar autorización a la HCDN respecto de la incorporación de un subcontratista. La HCDN se reserva el derecho de revocar la autorización concedida cuando lo considerare conveniente para la realización de la obra y sin que esto genere responsabilidad alguna a su cargo. Autorizada una subcontratación, el subcontratista se compromete a respetar todas las exigencias establecidas en la normativa vigente y en los Pliegos que rigen la presente contratación. Al mismo tiempo, el adjudicatario se compromete a mantener indemne a la HCDN respecto de cualquier reclamo que la subcontratista pudiere efectuarle, incluidos los gastos causídicos que pudieren derivar de aquél. La subcontratación no liberará al adjudicatario de las obligaciones asumidas con motivo de la adjudicación, siendo éste responsable del cumplimiento del contrato en todos y cada uno de sus términos, con independencia de que el incumplimiento sea directamente imputable a su subcontratista, en cuyo caso éste último será solidariamente responsable con aquél.

Artículo 22º. SUSPENSIÓN DE EJECUCIÓN DEL CONTRATO:

La H.C.D.N. podrá suspender la ejecución del contrato ante cualquier incumplimiento, por parte de la adjudicataria, de las obligaciones a su cargo. Dicha suspensión deberá ser debidamente certificada por la inspección correspondiente con expresa mención del incumplimiento que la genere. En ningún caso, la mencionada suspensión dará lugar a responsabilidad patrimonial a cargo de la comitente (H.C.D.N.), no pudiendo la adjudicataria reclamar el resarcimiento de consecuencia económica alguna, derivada de la suspensión ordenada en los términos antedichos.

Artículo 23º. PENALIDADES Y SANCIONES:

Por observaciones en la prestación y en el cumplimiento de cualquiera de las condiciones de la presente contratación los oferentes, adjudicatarios y cocontratantes serán pasibles de las penalidades y sanciones establecidas en el Título XV del Reglamento aprobado por Resolución Presidencial Nº 1073/18, y de aquellas dispuestas en los puntos 21 a 25 del Pliego de Bases y Condiciones Generales.

Para la aplicación de penalidades y sanciones los días se entenderán hábiles o corridos según su correspondencia con el plazo determinado en el artículo 3 del presente Pliego de Bases y Condiciones Particulares.

Artículo 24º. FACTURACIÓN Y FORMA DE PAGO:

Forma de pago

Se prevé la facturación parcial de acuerdo a los avances de obra que certifique oportunamente la Inspección de Obra. Los pagos de facturas operarán dentro de los CUARENTA Y CINCO (45) días, conforme lo dispuesto en el artículo 69 del Reglamento aprobado por Resolución Presidencial Nº 1073/18.

A tener en cuenta: Es requisito indispensable para el cobro de los importes a percibir, que el adjudicatario presente ante la Dirección de Compras la certificación de CBU emitida por la entidad bancaria en la cual se encuentra radicada su cuenta.

Facturación



 ES COPIA FIEL DEL ORIGINAL
 MARIO ALBERTO ALVAREZ
 SUBDIRECTOR
 SUBDIRECCIÓN LEGAL Y TÉCNICA
 DIR. GRAL. COORD. ADMINISTRATIVA
 H. CÁMARA DE DIPUTADOS DE LA NACIÓN



A los efectos tributarios, y atento a la condición de IVA exento que reviste la HONORABLE CÁMARA DE DIPUTADOS DE LA NACIÓN, se deberá considerar al organismo como Consumidor Final. Las facturas a presentarse serán C o B, debiéndose emitir las mismas en cabeza de la HONORABLE CÁMARA DE DIPUTADOS DE LA NACIÓN – Clave Única de Identificación Tributaria (C.U.I.T.) Nº: 30-53421333-2.

Las facturas deberán ser presentadas ante el Departamento de Mesa de Entradas y Archivo dependiente de la Subdirección de Administración de la Dirección de Administración de la Dirección General Administrativo Contable de la SECRETARÍA ADMINISTRATIVA de la HONORABLE CÁMARA DE DIPUTADOS DE LA NACIÓN sita en calle Riobamba Nº 25, piso 6º, anexo C de la Ciudad Autónoma de Buenos Aires, teléfono: 4127-4850/4863. Las facturas deberán contener los requisitos establecidos en el artículo 68 del Reglamento aprobado por Resolución Presidencial Nº 1073/18. Asimismo, conforme lo establecido por la Resolución General Nº 2853 de fecha 25 de junio de 2010, sus modificatorias y complementarias, emitida por la Agencia Federal de Ingresos Públicos (A.F.I.P.), se informa que la HONORABLE CÁMARA DE DIPUTADOS DE LA NACIÓN dispone de la cuenta de correo electrónico meda.dgac@hcdn.gov.ar para la recepción de facturas del tipo electrónico.

Artículo 25º. AUTORIZACIÓN DE LA PUBLICIDAD Y/O CESIÓN O TRANSFERENCIA DE LA ORDEN DE COMPRA:

El adjudicatario no podrá vender, ceder o de cualquier forma transferir parte alguna o la totalidad de la Orden de Compra, si así lo hiciere, se podrá dar por rescindido de pleno derecho con culpa del proveedor.

Asimismo, tampoco podrá efectuar ningún tipo de publicidad en cualquier medio de difusión, sin contar con la autorización previa y por escrito de la H.C.D.N., si así lo hiciere, se podrá dar por rescindido de pleno derecho el contrato, con culpa del proveedor.

Artículo 26º. NORMATIVA APLICABLE:

La presente contratación se regirá por las disposiciones del "Reglamento para la Contratación de Bienes, Obras y Servicios de la HONORABLE CÁMARA DE DIPUTADOS DE LA NACIÓN", aprobado mediante Resolución Presidencial Nº 1073/18, sus modificatorios y complementarios, por la D SAD Nº XXX que aprueba el Pliego de Bases y Condiciones Generales y por los Pliegos de Bases y Condiciones Particulares y de Especificaciones Técnicas del presente llamado.

Las normas mencionadas se encuentran para conocimiento y/o consulta de los interesados y potenciales oferentes en el siguiente link:

http://www.diputados.gov.ar/secadmin/dgral_admin_ctble/dr_compras/subdireccioncomprasyseguros/dptodecompras/licitaciones/apertura.jsp



 ES COPIA FIEL DEL ORIGINAL
 MARIO ALBERTO ALVAREZ
 SUBDIRECTOR
 SUBDIRECCIÓN LEGAL Y TÉCNICA
 DIR. GRAL. COORD. ADMINISTRATIVA
 H. CÁMARA DE DIPUTADOS DE LA NACIÓN



DIPUTADOS
ARGENTINA

DSAD Nº: 028/19



17
PLIEGO DE ESPECIFICACIONES TÉCNICAS

(P.E.T.)

ES COPIA FIEL DEL ORIGINAL
MARIO ALBERTO ALVAREZ
SUBDIRECTOR
SUBDIRECCIÓN LEGAL Y TÉCNICA
DIR. GRAL. COORD. ADMINISTRATIVA
H. CÁMARA DE DIPUTADOS DE LA NACIÓN



RENGLÓN ÚNICO
Reparación del sistema de protección de caídas para silleteros, colocación de baranda perimetral, e impermeabilización de las terrazas de los edificios anexos "B" y "C" de la H.C.D.N.

1. TAREAS PRELIMINARES

Ensayo de funcionamiento de herramientas y materiales

Previo al inicio de los trabajos y durante el transcurso de los mismos, la Adjudicataria realizará un ensayo completo del funcionamiento de la totalidad de las herramientas y materiales a utilizar, designando a tal efecto un Responsable de Higiene y Seguridad de la Obra. En el caso de detectar elementos defectuosos o con fallas que impidan su correcta utilización o impliquen un riesgo para la seguridad de las personas, la Adjudicataria arbitrará todos los medios necesarios para proceder a su remplazo o reparación, no dando esto lugar a reconocimiento de adicional alguno.

Limpieza de obra y preparación del predio de obra

La Inspección de Obra indicará a la Adjudicataria el área a intervenir y ésta deberá proveer la mano de obra, materiales y herramientas necesarias para realizar el retiro o desplazamiento de todo elemento que fuese necesario remover en el sector de la obra. Dentro de este ítem se contempla el corte y/o retiro de cableados en desuso y/o el reordenamiento de los activos de ser necesario.

Andamios y protecciones de seguridad

Se prohíbe el uso de andamios de madera. Solamente se usarán andamios y caballetes metálicos. Previo al inicio de cualquier trabajo se protegerán los elementos que puedan ser dañados por el polvo o por golpes. Las protecciones serán sobrepuestas pero aseguradas mediante el empleo de elementos de fijación no agresivos (cintas adhesivas, cuerdas, etc.), de modo de evitar su caída o desplazamiento. Si solo se requiriese protecciones contra el polvo, será suficiente el empleo de mantas de polietileno. No se admitirá la fijación de las protecciones a las partes originales mediante elementos que puedan dañarlos, como clavos, ganchos, tornillos, alambres y otros similares.

Obrador

La Adjudicataria deberá acondicionar dentro del edificio un área para el personal obrero y los materiales a acopiar en donde lo determine la Inspección de Obra. Deberá proveer los depósitos de guardado de enseres y materiales necesarios para el normal y seguro desenvolvimiento de sus tareas dentro de los límites de la obra o en lugar a determinar dentro del edificio. No se permitirá la estiba de materiales a la intemperie ni con recubrimientos de emergencia que puedan permitir su deterioro. Todo daño o sustracción que afecte a dichos materiales será subsanado por la Adjudicataria a su exclusivo costo y dentro de los tiempos necesarios para el cumplimiento de los plazos contractuales acordados. Los servicios sanitarios a utilizar serán los propios del edificio, estando la Adjudicataria obligada a mantenerlos en perfecto estado de aseo y orden.

La Adjudicataria instalará el obrador durante el período que duren los trabajos para el resguardo de los materiales, herramientas y maquinarias que utilice en la obra. Se consideran incluidos en la presente licitación todos los materiales que sean necesarios para la instalación del mismo.

Mario Alberto Álvarez
ES COPIA FIEL DEL ORIGINAL
MARIO ALBERTO ALVÁREZ
SUBDIRECTOR
SUBDIRECCIÓN LEGAL Y TÉCNICA
DIR. GRAL. COORD. ADMINISTRATIVA
H. CÁMARA DE DIPUTADOS DE LA NACIÓN

Planos de Obrador: Antes de iniciar los trabajos la Adjudicataria someterá a la aprobación de la Inspección de Obra su proyecto de obrador y ajustará sus instalaciones a las observaciones que pudiera efectuar, no pudiéndose acopiar materiales fuera del área.

El personal de la Adjudicataria afectado a la obra podrá utilizar los sanitarios existentes en la H.C.D.N. que indique la Inspección de Obra, siendo responsabilidad de la empresa el perfecto estado de limpieza y mantenimiento de los mismos. En el caso que la Adjudicataria lo considere necesario, podrá contratar un sanitario químico con servicio de mantenimiento periódico a su costa.

La Adjudicataria no podrá en ningún caso responsabilizar a la H.C.D.N. por la falta, sustracción o deterioro de materiales u herramientas destinadas a las obras contratadas. Si se considerase oportuna o necesaria la permanencia de un sereno, en primer lugar, se deberá pedir expresa autorización a la Inspección de Obra, la cual la elevará a la autoridad que corresponda, sin generar ello costo alguno para la H.C.D.N. Todas las construcciones provisionales serán mantenidas en perfecto estado de limpieza y conservación, y a la terminación de la obra, demolidos y retirados por la adjudicataria.

Sanitarios

El personal de la Adjudicataria afectado a la obra podrá utilizar los sanitarios existentes en la H.C.D.N. que indique la Inspección de Obra, siendo responsabilidad de la empresa el perfecto estado de limpieza y mantenimiento de los mismos. En el caso que la Adjudicataria lo considere necesario, podrá contratar un sanitario químico con servicio de mantenimiento periódico a su costa.

Replanteo de obra

El replanteo de la obra quedará a cargo de la Adjudicataria con verificación por parte de la Inspección de Obra. Se efectuará previo al comienzo de los trabajos y dentro de los CINCO (5) días de suscrita el Acta de Inicio de Obra. La demora en su ejecución o su no realización, y cualquier trabajo mal ubicado como consecuencia, cualquiera sea su origen, será corregido, si fuera posible; o en caso contrario, demolido y reconstruido cuando se advierta el error, cualquiera sea el estado de avance de la obra, por cuenta de la contratista. Los niveles determinados en los planos serán ratificados o rectificadas por la Inspección de Obra durante la construcción, mediante órdenes de servicio o nuevos planos parciales de detalles.

Asimismo, la Adjudicataria se obliga a la realización permanente, por cada sector de colocación, de los replanteos, nivelaciones y verificaciones relativas a la verticalidad y plomos.

Para fijar un plano de comparación en la determinación de niveles en las construcciones, la Adjudicataria deberá indicarlo en algún lugar de la obra y utilizarlo siempre como plano de comparación. Al iniciarse la obra se determinará la cota del punto de comparación, con intervención de la Inspección de Obra. Todos los niveles de la obra deberán referirse a dicha cota.

Energía eléctrica de obra

La Adjudicataria deberá prever y proveerse de energía eléctrica de obra. Para ello podrá usar el servicio habilitado en el inmueble, pero deberá ejecutar una conexión exclusiva y provisoria completa que conste, entre otras, de un tablero reglamentario, debiendo contemplar todos los requerimientos de las ordenanzas y reglamentos vigentes. Se indicarán las tomas de suministro en la reunión de coordinación con el personal del taller de electricidad previa al inicio de los trabajos.

Desde el tablero general podrán derivarse los tableros secundarios necesarios, debiendo cumplir también éstos con las medidas de seguridad pertinentes.



Agua de construcción

La contratista deberá proveerse de servicio de agua. Para ello deberá ejecutar una conexión exclusiva y provisoria completa de obra. La misma se ejecutará sirviéndose de la instalación existente. La distribución desde dicha toma y hasta el área específica de la obra donde se requiera su uso deberá realizarse mediante instalaciones provisionales que deberán cumplir con las normas de seguridad que correspondan, y que indique la inspección de Obras, las cuales serán de cumplimiento obligatorio para la Adjudicataria.

Cerco de obra

La Inspección de Obra y la Adjudicataria convendrán la mejor forma de cercar el área de trabajo, de acuerdo a lo normado por el código local de construcción y procurando efectuar los cierres de forma tal que los materiales acopiados, maquinarias y todo lo correspondiente a la materialización de la obra y los trabajos ejecutados queden a resguardo. El sector de obra debe quedar totalmente cercado y se deberán dejar los accesos necesarios para el correcto funcionamiento de la misma.

En ningún caso el cerco de obra y el obrador podrán interrumpir la circulación en medios de evacuación. De la misma manera, durante la realización de los trabajos no se podrá invadir el área de evacuación. Todos los trabajos para los cuales sea necesaria la ocupación de este espacio se realizarán fuera del horario laboral o durante fines de semana.

Deberá asegurarse la correcta protección del inmueble y del predio de obra con cercos y vallados efectivos que impidan el paso del público al interior de la obra y con el señalamiento de precaución adecuado y eficaz, tanto de día como de noche. El cerco se ejecutará antes de dar comienzo a los trabajos y dentro de los CINCO (5) días de impartida el Acta de Inicio de Obra.

Documentación de obra

Antes del comienzo de los trabajos, la Adjudicataria hará entrega de toda la documentación referida a la obra, la cual será estudiada y aprobada oportunamente por la Inspección de Obra. A su vez deberá efectuar toda la documentación parcial que le sea requerida por la Inspección, en base a cambios y/o detalles necesarios durante la marcha de las tareas.

2. DEMOLICIONES Y DESMONTES.

Los trabajos comprenden la remoción de todos los revoques desprendidos y el retiro de los separadores de silletas existentes. A tal efecto, se indican en los planos las áreas a intervenir. Asimismo, se contemplan los trabajos de desmonte de instalaciones y demoliciones parciales para adaptar las existencias al proyecto indicado en planos.

Antes de iniciar los trabajos, la Adjudicataria solicitará con antelación a la Inspección de Obra, expresas instrucciones acerca de aquellos elementos y/o materiales que deberán ser extraídos con especial cuidado. Como parte de los recaudos a adoptar, deberá verificar y documentar el estado de los elementos a demoler y/o retirar para comprobar los riesgos y compromiso con los sistemas y/o componentes vinculados, a través de un relevamiento y mapeo de la situación. Por otro lado, la Adjudicataria deberá realizar las tareas necesarias previas a la demolición para arbitrar todos los medios de seguridad necesarios a fin de salvaguardar a operarios y a terceros como al edificio en sí, evitando desmoronamientos, alteraciones o la destrucción de áreas próximas. Se trabajará con herramientas de percusión manual y liviana. Los materiales se retirarán del lugar conforme avancen las tareas salvo aquellos que a juicio de la Inspección de Obra pudieran ser reutilizados.

Los oferentes deberán conocer "in situ" el estado de las construcciones existentes, entendiéndose que al formular la oferta han tenido pleno conocimiento de los trabajos que

baso Alvar
ES COPIA FIEL DEL ORIGINAL
MARIO ALBERTO ALVAREZ
SUBDIRECTOR
SUBDIRECCIÓN LEGAL Y TÉCNICA
DIR. GRAL. COORD. ADMINISTRATIVA
H. CÁMARA DE DIPUTADOS DE LA NACIÓN



para este rubro deberán asumir. La adjudicataria ejecutará las reparaciones en mampostería, aislaciones, revoques, pintura, etc. que resulten afectados a consecuencia de los trabajos de demolición de los revoques deteriorados.

Generalidades

Bajo este punto se incluyen los trabajos de demolición necesarios, de acuerdo a las necesidades del proyecto, y remoción de elementos empotrados o sobrepuestos.

La Adjudicataria estará obligada a efectuar las demoliciones parciales y totales que puedan requerirse de acuerdo a las necesidades del proyecto y la situación particular en la que se encuentre el edificio con su uso parcial mientras se realizan las demoliciones. En este marco, las demoliciones se realizarán con los cuidados pertinentes a fin de no dañar los elementos originales que se encuentren alrededor de la zona a intervenir.

La Adjudicataria deberá cumplir con la normativa vigente relativa a la seguridad para esta clase de trabajos. También deberá adoptar las medidas de protección necesarias que, a juicio de la Inspección de Obra, garanticen el normal uso del Edificio o de los sectores adyacentes que se vieran afectados por las demoliciones. La Inspección de Obra podrá detener una demolición si la forma en que se estuviera llevando a cabo implicara peligro para las personas o el edificio, solicitando la inmediata modificación de los procedimientos.

La Adjudicataria no podrá dejar fuera de uso las conexiones de electricidad, cloacas, agua corriente u otros servicios que se encuentren funcionando al momento de realizar la intervención. Si fuera necesario, empleará los dispositivos alternativos que correspondan para mantenerlos en funcionamiento. Por su parte, quedará bajo la exclusiva responsabilidad de la Adjudicataria la reparación de los daños ocasionados por las demoliciones en sectores o elementos del propio edificio, sean éstos exteriores o interiores. Si al inicio de las demoliciones la Adjudicataria advirtiera que alguna parte del edificio se encuentra en condiciones deficientes, lo informará de forma urgente a la Inspección de Obra, la que relevará el sector, disponiendo las medidas que correspondan. Cuando exista riesgo de fallas estructurales, la Inspección de Obra solicitará los apuntalamientos que considere necesarios. Del mismo modo, podrá indicar la colocación de testigos para registrar las deformaciones o movimientos que puedan producirse como consecuencia de los trabajos en el lugar en cuestión o su entorno.

Cuando se indique la demolición de elementos (agregados, parches, etc.) se hará con el mayor de los cuidados, evitando alterar o destruir áreas próximas. Para ello, se trabajará con herramientas manuales y livianas. Los parches de revoques se retirarán empleando cinceles afilados, controlando el ángulo y la intensidad del golpe, de modo de no dañar la superficie de los ladrillos ni el revoque del entorno. Para asegurar la integridad del revoque circundante, las áreas a demoler podrán limitarse mediante cortes efectuados con disco diamantado y amoladora.

Los trabajos de demolición comprenderán la demolición propiamente dicha, como así también la remoción de los materiales y escombros provenientes de la misma y el retiro fuera del sector, quedando la totalidad de los trabajos bajo responsabilidad de la Adjudicataria. Todo elemento afectado por la demolición (mampostería, aislaciones y revoques, etc.), deberá ser reparado en la extensión que corresponda. La Adjudicataria tomará las previsiones necesarias para evitar el ingreso de agua al interior del edificio. Toda destrucción o alteración indebida, que se produzca como consecuencia de las tareas de demolición, será corregida por la Adjudicataria, bajo su exclusivo cargo. Esto no lo eximirá de las multas que pudieren corresponder.

Metodología de trabajo sobre azotea.

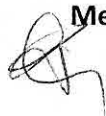

 ES COPIA FIEL DEL ORIGINAL
 MARIO ALBERTO ALVAREZ
 SUBDIRECTOR
 SUBDIRECCIÓN LEGAL Y TÉCNICA
 DIR. GRAL. COORD. ADMINISTRATIVA
 H. CÁMARA DE DIPUTADOS DE LA NACIÓN



Antes de comenzar los trabajos de demolición de revoques, se retirarán los separadores existentes y realizarán cateos para verificar los revoques a demoler. Posterior al cateo y a la verificación de los estratos subyacentes, se procederá a la demolición de la siguiente forma:

- Al inicio de la tarea, se deberá realizar un registro de la ubicación de cada separador. Para ello se realizará un plano de replanteo para determinar la posición actual de los mismos.
- Una vez retirados, los separadores serán identificados y almacenados para su posterior reubicación en el lugar donde la Inspección de Obra lo indique. Para el guardado, se limpiarán y dejarán libres de elementos de sujeción.
- En la ubicación en que cada soporte será vuelto a colocar, la demolición del revoque será hasta llegar a la viga de hormigón.
- Una vez alcanzado el nivel de demolición, determinado por los cateos, y la extracción de las partes flojas se procederá a desbastar con prolijidad y dejando una superficie uniforme para el asiento del nuevo revoque.
- El avance será parcial y contemplará las etapas de demolición según se establezca previamente por sectores determinados en el plan de trabajos.
- Se deberá tener en cuenta la accesibilidad para el acarreo y extracción de escombros, interferencias de elementos existentes fijos (instalaciones tales como, torres de enfriamientos, cañerías, tuberías, etc.) y remociones de partes innecesarias para la reparación del muro de carga (cupertina, parapetos de mampostería, etc.).

Retiro de los separadores existentes

Se procederá al retiro de cada separador. Para ello se quitará cuidadosamente cada elemento de sujeción. Se procederá a identificar y rotular cada uno de acuerdo a su ubicación actual. Se limpiará la superficie de anclaje y se dejarán libres de material. Una vez efectuada la identificación, se llevarán al lugar predeterminado de almacenaje.

Retiro de revoques de muro de carga perimetral

Una vez descalzada la estructura de soportes y caños, se eliminará todo revoque suelto, fisurado o dañado sobre la carga perimetral. Considerando que, donde estén desprendidos se retirarán por completo hasta llegar a la estructura de hormigón de la viga y donde se retiró un soporte, se realizará un corte hasta dejar libre el talón superior de la viga según lo indicado en la descripción del mismo.

La Adjudicataria deberá realizar el corte del revoque en la ubicación donde será recolocado cada soporte. Para ello se considerará el plano de replanteo efectuado y se confeccionará el plano de detalle de cortes, que será evaluado y aprobado por la Inspección de Obra.

Estos cortes, serán realizados con disco diamantado y amoladora, y tendrán una dimensión de aproximadamente 15x15 cm sobre el talón y de 10x15 cm sobre el frente, para que la base del soporte encastre dentro del corte.

Variantes constructivas y materiales a emplear.

Todas las tareas enunciadas tendientes a la correcta resolución constructiva de la terraza, podrán estar sujetas a modificaciones de materiales y metodología, según se avance en la etapa de demolición y según surjan imponderables de toda índole (elementos estructurales, cañerías,

Mario Alberto Alvarez
ES COPIA FIEL DEL ORIGINAL
MARIO ALBERTO ALVAREZ
SUBDIRECTOR
SUBDIRECCIÓN LEGAL Y TÉCNICA
DIR. GRAL. COORD. ADMINISTRATIVA
H. CÁMARA DE DIPUTADOS DE LA NACIÓN



etc.). Toda eventual modificación será motivo de consulta y aprobación por la Inspección de Obras.

Demoliciones Ocultas.

La Adjudicataria estará obligada a efectuar la demolición de instalaciones, canalizaciones y elementos de cualquier tipo, que estén enterrados, embudidos u ocultos y sea necesario extraer de acuerdo a los Planos de Proyecto.

Extracción de escombros.

Una vez acordado el circuito para la evacuación de escombros se procederá a la extracción del material de demolición, no debiendo quedar cúmulos de escombros en las inmediaciones de la terraza a intervenir.

Se realizará asimismo la limpieza diaria de obra, en particular de embudos, canalizaciones y bajadas, a fin de evitar posibles obstrucciones accidentales. Todos los circuitos de acarreo hasta los contenedores en la vía pública deberán ser limpiados a diario. El o los contenedores en la vía pública no deberán obstruir medios de salida vehicular ni peatonal, bocas de tormenta, contenedores de basura, etc. La empresa adjudicataria será responsable de las estadías y horarios del estacionamiento de los contenedores a utilizar.

Plano de demolición.

Se solicitará a la Adjudicataria un plano de sectorización de las demoliciones a realizar y su secuencia de trabajo (sector de inicio, etapas de demolición y continuidad de las obras).

La Adjudicataria tomará las previsiones necesarias para evitar el ingreso de agua al interior del edificio, en caso de condiciones adversas de clima deberá prever y dejar las protecciones adecuadas una vez sean iniciados los trabajos de remoción especialmente al retirar revoques y/o aislación existente. Por ello, se acordará con la Inspección Obras un esquema de cubierta provisoria contra agentes climáticos en planos de film de PVC, debidamente fijados al perímetro de los sectores en demolición, sellando provisoriamente su contorno, y enviando las aguas hacia las áreas circundantes, a fin de evitar filtraciones en la zona de trabajo y en los pisos inferiores.

Estado actual

ES COPIA FIEL DEL ORIGINAL
MARIO ALBERTO ALVAREZ
SUBDIRECTOR
SUBDIRECCIÓN LEGAL Y TÉCNICA
DIR. GRAL. COORD. ADMINISTRATIVA
H. CÁMARA DE DIPUTADOS DE LA NACIÓN

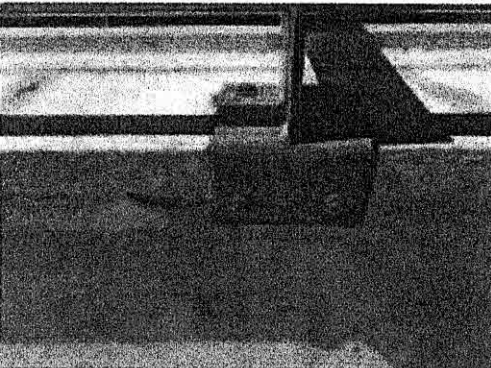
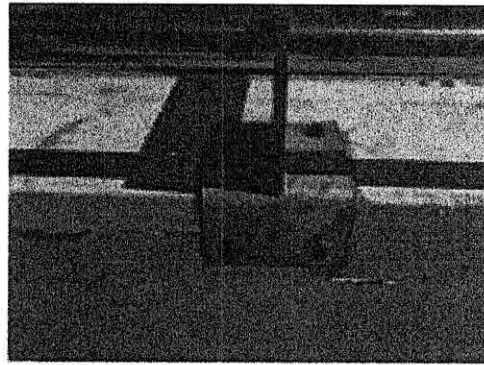
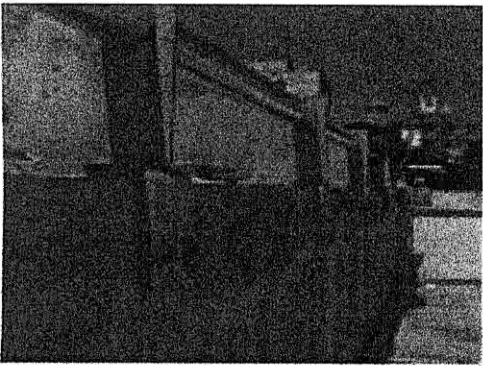
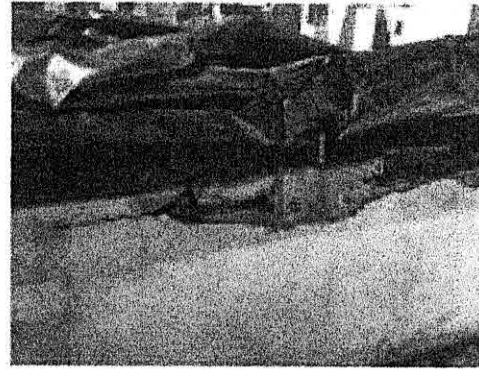
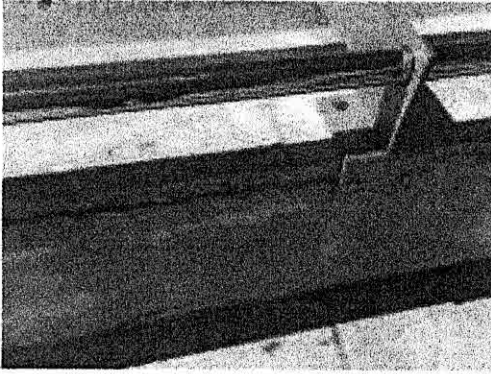
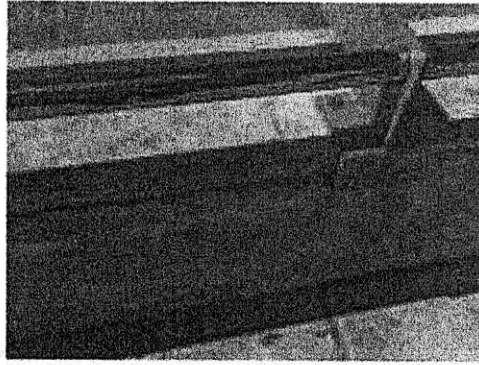
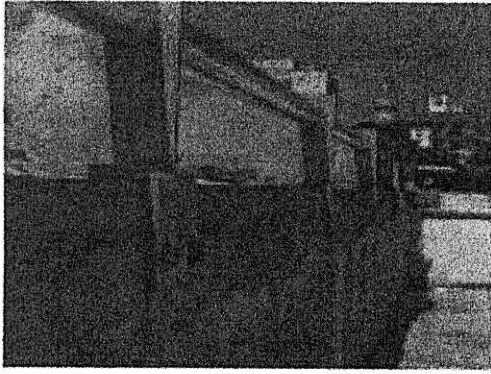

3. ALBAÑILERÍA

ES COPIA FIEL DEL ORIGINAL
MARIO ALBERTO ALVAREZ
SUBDIRECTOR
SUBDIRECCIÓN LEGAL Y TÉCNICA
DIR. GRAL. COORD. ADMINISTRATIVA
H. CÁMARA DE DIPUTADOS DE LA NACIÓN

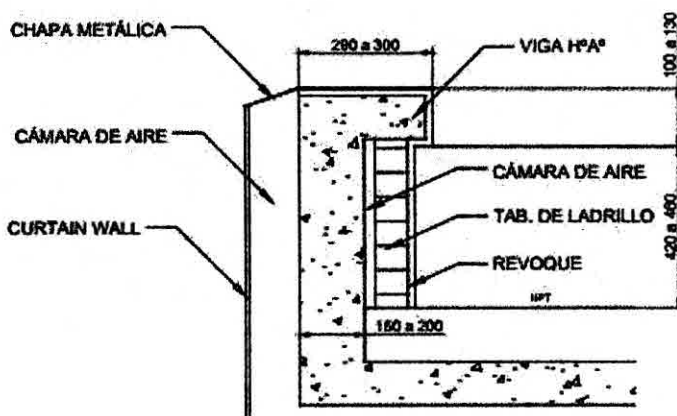

Corte esquemático de viga perimetral

Reparación del revoque del muro de carga

Se deberá realizar la reparación integral del revoque en todas las cargas de hormigón o mampostería cuyo retiro se realizó previamente. Se deberá alcanzar el nivel actual como altura final de la recomposición. El espesor mínimo será de 1 cm y el espesor máximo hasta alcanzar el un nivel completamente horizontal de la carga. En caso de superar los 4 cm se deberá realizar un refuerzo de malla para evitar futuros quiebres.

A su vez, en donde se colocará cada separador se deberá consolidar el acabado superficial, en el lugar de corte, considerando que todos los separadores deben encontrarse al mismo nivel final tomado en su parte superior y en todo el perímetro. En los casos que sea necesario, se deberán compensar las diferencias de nivel de viga con planchuelas del mismo material que los soportes bajo cada anclaje.

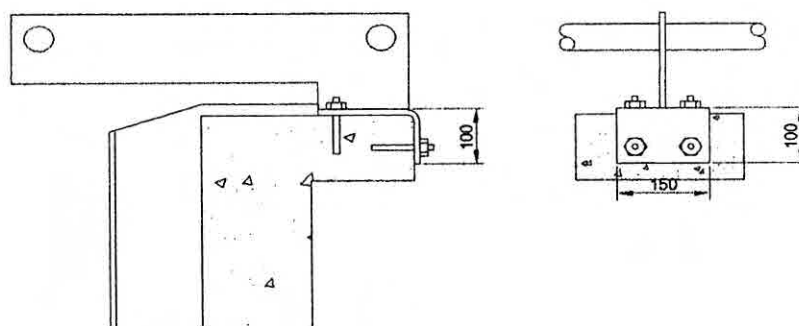

Handwritten signature or mark.

ES COPIA FIEL DEL ORIGINAL
MARIO ALBERTO ALVAREZ
SUBDIRECTOR
SUBDIRECCIÓN LEGAL Y TÉCNICA
Dir. GRAL. COORD. ADMINISTRATIVA
H. CÁMARA DE DIPUTADOS DE LA NACIÓN



Esquema del soporte

Colocación de los soportes

La colocación de la estructura de soportes y caños removida deberá ser recolocada en el talón de la viga de hormigón, sin interposición de material alguno.

Se deberán posicionar los soportes según el plano de replanteo efectuado al producirse el descalce de la estructura y respetando las ubicaciones previas. Posteriormente se efectuará la colocación a través de los agujeros existentes del chapón curvo, con varillas roscadas galvanizadas de 10 mm de diámetro fijadas al hormigón mediante anclaje químico tipo Sika Anchorfix-2 o similar de calidad superior. Se utilizará adhesivo para anclajes de dos componentes a base de resina de epoxi-acrilato, libre de estireno y disolventes y deberá cumplir con las siguientes características: rápido curado, aplicable con pistolas convencionales, alta capacidad de carga, libre de estireno, bajo olor, bajo desecho material.

Al realizarse la colocación, la penetración de la varilla será de 70 mm. según lo indicado en el esquema de colocación del soporte. Las tuercas de ajuste serán galvanizadas.

Una vez que la Inspección de Obras autorice a realizar los trabajos de colocación de los soportes y establecida la ubicación definitiva de cada uno, la Adjudicataria deberá proceder a la fijación.

La Adjudicataria deberá proveer la totalidad de la mano de obra especializada y los materiales y accesorios para los anclajes de las piezas de primera marca y calidad, así como los enseres y herramientas para realizar los trabajos solicitados.

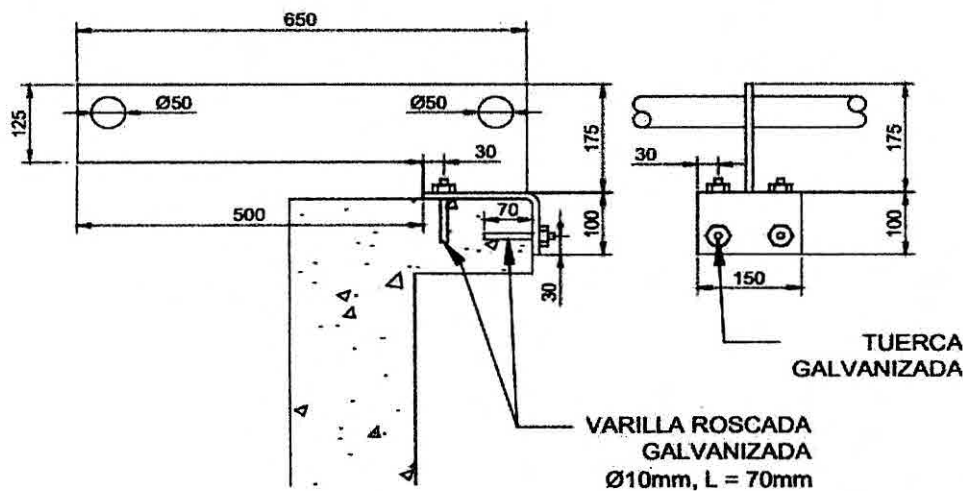

Esquema de colocación del soporte

Uniones

Las uniones de empalme de los caños estructurales deberán ser según lo indicado en el Ítem 4 – Herrería - Características técnicas exigidas de trabajos en Taller. Serán ejecutadas con procedimientos que garanticen la inalterabilidad de las cualidades del acero y la continuidad en todos sus puntos de unión. Para dicho caso se deberán contemplar los requerimientos principales de dicha unión (estética, buen acabado superficial, etc.) con previa aprobación de la Inspección de Obras.

Montaje

Las planchuelas, el caño estructural y cualquier otro elemento que componga la estructura deberán montarse de manera que queden perfectamente nivelados, sin dobladuras o uniones abiertas.

ES COPIA FIEL DEL ORIGINAL
MARIO ALBERTO ALVAREZ
SUBDIRECTOR
SUBDIRECCIÓN LEGAL Y TÉCNICA
DIR. GRAL. COORD. ADMINISTRATIVA
H. CÁMARA DE DIPUTADOS DE LA NACIÓN



Los movimientos y operaciones necesarios para la carga, descarga, estibaje, izado y montaje de las piezas componentes de la estructura y accesorios, las realizará la Adjudicataria con sumo cuidado para no provocar solicitaciones excesivas en ningún elemento de la estructura y a su entero costo. En caso de apoyos transitorios sobre elementos o estructuras existentes, la Inspección de Obra podrá solicitar apuntalamientos suplementarios o cualquier otra medida que considere conveniente para resguardar las construcciones existentes. No se permitirán cortes con soplete en la obra sin el consentimiento por escrito de la Inspección de Obra. Todos los elementos que se corten con soplete deberán tener un acabado igual al corte mecánico. La Adjudicataria presentará a la Inspección de Obra, con CINCO (5) días de antelación, el Cronograma de procedimiento y Secuencia de montaje de los distintos elementos que integran la estructura, para su aprobación. No se podrán iniciar las operaciones de montaje sin haber cumplimentado este requisito. Será obligación de la Adjudicataria pedir, cada vez que corresponda, la verificación por la Inspección de Obra la colocación exacta de los elementos y de la terminación prolija.

Materiales

Los materiales a emplear serán en todos los casos de marca aceptada por la Inspección de Obra y deberán responder a las normas IRAM. El anclaje químico será de primera calidad y de marca tipo que se ha indicado, no admitiéndose sustitutos ni mezclas con material de diferente calidad. La Adjudicataria entregará muestras a la Inspección para su elección y aprobación. Los productos que lleguen a la obra vendrán en sus envases originales, cerrados y serán comprobados por la Inspección de Obra, que podrá solicitar los ensayos necesarios para verificar la calidad de los materiales a costa de la Adjudicataria. En todos los casos, se deberán respetar las indicaciones del fabricante.

La provisión de materiales y accesorios deberá respetar las especificaciones mencionadas, incluyendo la mano de obra de acarreo hasta donde se indique, para su almacenamiento.

Protecciones

Todos los soportes, una vez colocados deberán protegerse de tareas posteriores. A tales efectos, la Adjudicataria arbitrará los medios conducentes y los protegerá de la manera que considere conveniente y hasta la recepción provisoria. No se aceptarán trabajos que no cumplan las prescripciones previstas, corriendo por cuenta y cargo de la Adjudicataria las consecuencias derivadas de su incumplimiento, así como el costo que eventualmente pudiera significar cualquier rechazo de la Inspección de Obra motivado por las causas antedichas.

Asistencia técnica: La Adjudicataria deberá garantizar el asesoramiento y asistencia técnica para la correcta utilización del material, debiendo contar en el momento de su uso en obra con un profesional de primera categoría avalando los trabajos.

Control de calidad: La Adjudicataria deberá cumplir con las exigencias de la Inspección de Obra respecto de las características que hacen a la calidad de la terminación.

4. HERRERIA

Generalidades

Estos trabajos comprenden la fabricación, provisión y colocación de todas las piezas metálicas descriptas, según tipos, cantidades y especificaciones particulares que se indican en los planos y en estas especificaciones técnicas, utilizándose para ello sistemas y materiales de primera marca y calidad. No se aceptarán piezas dañadas o con defectos de fabricación. Se considera

 ES COPIA FIEL DEL ORIGINAL
 MARIO ALBERTO ALVAREZ
 SUBDIRECTOR
 SUBDIRECCIÓN LEGAL Y TÉCNICA
 DIR. GRAL. COORD. ADMINISTRATIVA
 H. CÁMARA DE DIPUTADOS DE LA NACIÓN



incluida la provisión completa de herrajes y elementos de fijación necesarios, y de todos aquellos materiales que, especificados o no, sean indispensables para la correcta ejecución, terminación y colocación de los elementos confeccionados. Se ejecutarán, colocarán y fijarán según las reglas del arte. Se verificarán previamente a la construcción las medidas y cantidades in situ, debiendo presentar planos de detalle y dimensiones para ser aprobados por la Inspección de obra. La colocación se hará con arreglo a las líneas y los niveles correspondientes de los planos, los que se deberán verificar antes de su ejecución. Se colocarán todos los elementos suplementarios o ajustes que se consideren necesarios a fin de obtener una perfecta colocación, los cuales deberán ser claramente detallados a la Inspección de obra para su aprobación previa, y especificados en los planos de detalle a entregar con el informe final. La unión entre los elementos metálicos y cualquier otra superficie, se hará a tope, no permitiéndose la existencia de luz entre ambas, tanto en juntas verticales como horizontales.

Todas las estructuras se ejecutarán en taller, se trasladarán a obra debidamente embaladas y protegidas de la lluvia y/o golpes y se montarán a medida que sean aprobadas por la Inspección de Obra, de acuerdo a despiece.

Anclajes para línea de vida

La Adjudicataria deberá proveer y colocarganchos de acero inoxidable, para la sujeción de líneas de vida para trabajos en altura, en los lugares indicados en plano (Anexo IV – Documentación gráfica – Plano de ubicación). Los mismos serán realizados según el diseño utilizado en la colocación de los anclajes del edificio Anexo A (se adjunta foto) y serán anclados a la estructura de la losa mediante anclaje químico tipo Sika Anchorfix-2 o similar de calidad superior.

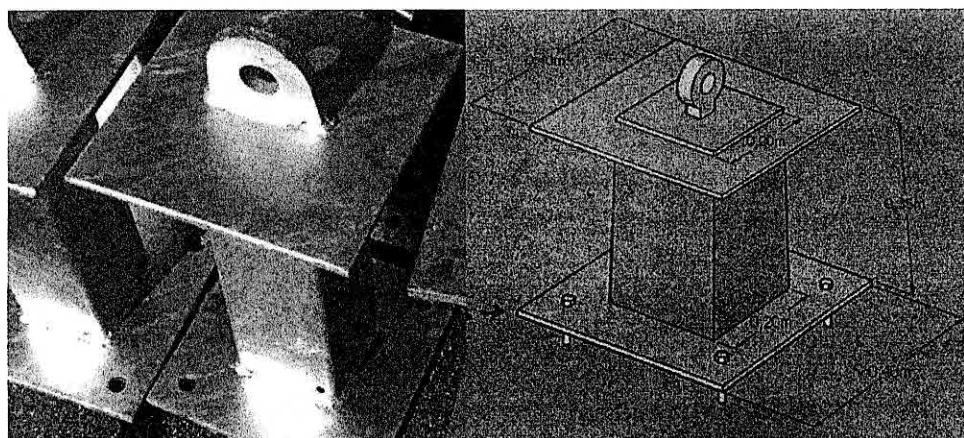

Colocación puntos de anclaje

La Adjudicataria deberá realizar, el corte parcial del solado de acuerdo a la ubicación de cada anclaje especificado en el plano. Para ello se realizará el replanteo correspondiente para la confección del plano de detalle y demarcación in situ, que será evaluado y aprobado por la Inspección de Obra.

Los cortes serán efectuados con disco diamantado y amoladora, y tendrán una dimensión aproximada de 80x80 cm (mínima) de manera tal que el anclaje quede libre, luego de la fijación, para su utilización como sostén de soga de silleta. Este corte se realizará, con el cuidado necesario del solado y aislación existentes. Se realizará el calado hasta llegar a la estructura de hormigón donde será el anclaje final de dicha pieza. Una vez alcanzada la dimensión determinada, se realizará el anclaje. Posteriormente, se pintara el perímetro y se ejecutara una cama de 5 cm con brea en caliente, para luego completar el contrapiso con aditivo de Ceresita, carpeta, mortero de asiento y solado o nivelación del mismo. (ver fotos de referencia abajo).

ES COPIA FIEL DEL ORIGINAL
MARIO ALBERTO ALVAREZ
SUBDIRECTOR
SUBDIRECCIÓN LEGAL Y TÉCNICA
DIR. GRAL. COORD. ADMINISTRATIVA
H. CÁMARA DE DIPUTADOS DE LA NACIÓN

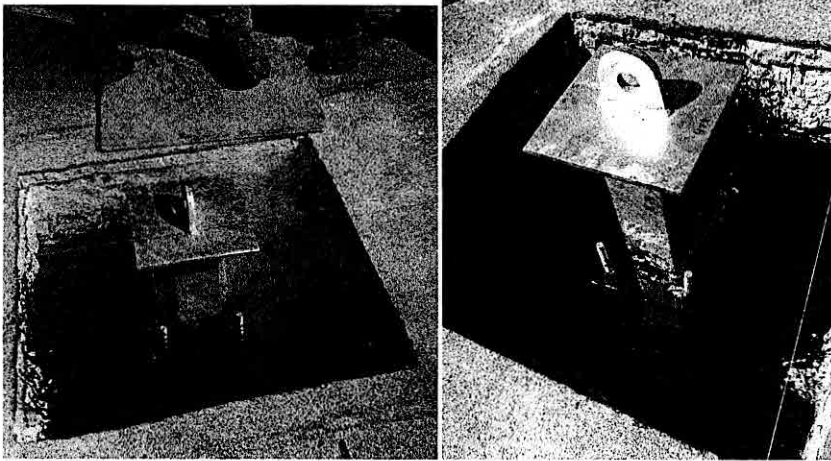

La Adjudicataria tomará las previsiones necesarias para evitar el ingreso de agua al interior del edificio, en caso de condiciones adversas de clima deberá prever y dejar las protecciones adecuadas una vez sean iniciados los trabajos de corte del solado especialmente al intervenir la aislación hidrófuga.

Una vez finalizadas las tareas de colocación de los anclajes, la Adjudicataria deberá efectuar las verificaciones correspondientes para dejar las áreas afectadas en perfectas condiciones.

Baranda perimetral

La Adjudicataria deberá proveer y colocar una baranda perimetral de iguales características a la existente en segundo entrepiso del edificio Anexo A adecuada de manera tal que pueda ser incorporada en los soportes de la azotea del Edificio Anexo C (se adjunta imagen de referencia). La estructura en existente está conformada por CIENTO DOS (102) soportes.

El plano superior de la baranda será a 1,03 metros desde el nivel de piso terminado de la azotea. La sección transversal del tramo horizontal será circular, tendrá un diámetro mínimo de 0,04 m y máximo de 0,05 m y estará separado de todo obstáculo o filo de paramento a una distancia mínima de 0,04m. El anclaje al soporte existente se hará por medio de una planchuela de hierro de 1cm. de espesor unida al soporte existente mediante soldadura.

Las uniones y piezas deberán estar perfectamente terminados, libres de asperezas e imperfecciones. Las uniones se ejecutarán a inglete y serán soldadas eléctricamente en forma compacta y prolija. Las uniones serán alisadas completamente, debiendo resultar suaves al tacto. Los componentes de la baranda deberán ser aprobados por la Inspección de obra, previa a su colocación. El montaje de la armazón se ejecutará bajo la responsabilidad del Adjudicatario quién tendrá la obligación de pedir, cada vez que corresponda, la verificación por la Inspección de obra de la colocación exacta de los trabajos de hierro y de la terminación prolija del montaje.

Características técnicas exigidas de trabajos en Taller.

Ingletes y soldaduras

Antes del armado de las herrerías se procederá a cortar los extremos de los perfiles a inglete dentro de las dimensiones establecidas y en forma muy prolija pues las soldaduras de todo corte se harán en el interior no admitiéndose soldaduras del lado exterior excepto en aquellos casos que las herrerías no permitan la soldadura interior. Las soldaduras de los ingletes se harán manteniendo las herrerías fijas a guías a fin de conseguir una escuadra absoluta, y una medida constante, en todo el ancho. Las soldaduras serán perfectas y no producirán deformaciones por



ES COPIA FIEL DEL ORIGINAL
MARIO ALBERTO ALVAREZ
SUBDIRECTOR
SUBDIFECIÓN LEGAL Y TÉCNICA
DIR. GRAL. COORD. ADMINISTRATIVA
H. CÁMARA DE DIPUTADOS DE LA NACIÓN



sobre-calentamiento, ni perforaciones. En caso de ser exteriores serán limadas y pulidas hasta hacerlas imperceptibles. Para las soldaduras de los componentes estructurales se exigirá al Adjudicatario elaboración de:

- Especificación de Procedimiento de Soldadura (EPS)
- Calificación del Procedimiento de Soldadura (PQR)
- Calificación del/los soldadores.

Para el resto de las soldaduras (NO ESTRUCTURALES) se solicitará solo EPS y en particular para las uniones de aceros inoxidable el acabado superficial de las mismas. (Esmerilado/blastinado y pasivado, etc.). Estas uniones deberían quedar con la misma terminación superficial que el acero inoxidable (material de partida). Las de acero inoxidable se efectuarán soldadas en anhídrido carbónico con varilla de Aporte 308 L o 316 L con maquina MIG y posteriormente desbastadas al ras. Se recomienda para el caso de soldaduras de aceros inoxidables utilizar proceso GTAW (TIG).

Soldaduras de hierro y acero inoxidable

Las soldaduras de empalme de hierro y acero inoxidable serán ejecutadas con procedimientos que garanticen la inalterabilidad de las cualidades del acero inoxidable, tanto en su aspecto físico, como en su condición de inoxidable. Se recomienda en lo posible evitar este tipo de soldadura entre materiales disímiles. Hay que tener presente cuales son los requerimientos principales de dicha unión (estética, buen acabado superficial, etc.). De ser necesarias las mismas deben ser efectuadas con proceso GTAW (TIG) y solicitar al adjudicatario elaboración de EPS.

Ejecución en obra

Todo el montaje en obra será realizado por personal ampliamente entrenado y con experiencia demostrable en este tipo de trabajo. Todas las herrerías deberán ser montadas en forma perfectamente a plomo y nivel, en la correcta posición indicada por los planos de arquitectura. La máxima tolerancia admitida en el montaje de las distintas herrerías como desviación de los planos vertical y horizontal establecido será de 3 mm por cada 4 m de largo de cada elemento considerado. La máxima tolerancia admitida de desplazamiento en la alineación entre dos elementos consecutivos en la línea extremo contra extremo será de 1,5 mm. Será obligación del Adjudicatario pedir, cada vez que corresponda, la verificación por la Inspección de la colocación exacta de los trabajos de hierro y de la terminación prolija.

Acero inoxidable

Calidad tipo AISI 304 (AISI = 18% Cr y 8% Ni). La terminación superficial del acero inoxidable será pulida semibrillo satinado, en grano 250 a 400 con paño y óxido de cromo. Las terminaciones soldadas se desbastarán al ras. Se deberá especificar en EPS los espesores a soldar. Se deberá indicar asimismo en forma precisa el acabado del material (ejemplo 2B o BA, según Norma ASTM 480M) antes y después de soldar, como también la limpieza de dichas superficies luego del montaje final.

Electrodos

Con cada envase de electrodos, el fabricante de los mismos, deberá suministrar instrucciones indicando las tensiones, intensidades y polaridades (para el caso de corriente continua)

ES COPIA FIEL DEL ORIGINAL

MARIO ALBERTO ALVAREZ
SUBDIRECTOR

SUBDIRECCIÓN LEGAL Y TÉCNICA
DIR. GRAL. COORD. ADMINISTRATIVA
H. CÁMARA DE DIPUTADOS DE LA NACIÓN



recomendadas, así como el tipo de trabajo, usos y posiciones a los que más se adaptan los electrodos contenidos. En los casos en que el equivalente de carbono de alguno de los elementos a soldar, fuera mayor que 0,25%, será obligatorio usar electrodos de bajo hidrógeno.

Soldaduras y Soldadores. (Ver procedimientos EPS)

Todas las soldaduras deberán efectuarse por arco eléctrico. Los bordes y extremos que deben unirse a tope, tendrán que ser biselados, ranurados o con la forma que se indique; deberán cepillarse y/o esmerilarse. La preparación de los bordes cortados a soplete será hecha mecánicamente. Cuando se unan partes adyacentes de una estructura o elemento constituido por partes soldadas, la ejecución y secuencia de las soldaduras deberán ser tales que eviten distorsiones y hagan despreciables las tensiones residuales por contracción. Se empleará todo recurso posible, tomando y aplicando las precauciones y métodos necesarios, en los trabajos de soldadura continua, para evitar deformaciones de los elementos. A menos que se pruebe lo contrario sobre la base de resultados de ensayos, las soldaduras continuas, deberán resultar de costuras espaciadas de manera que se eviten calentamientos excesivos de metal, es decir, que la continuidad del filete deberá lograrse mediante la aplicación de soldaduras cortas e intermitentes.

Inspección de la soldadura

Las soldaduras deberán quedar completamente rígidas y como parte integral de las piezas metálicas que se unen; igualmente deberán quedar libres de picaduras, escorias y otros defectos. Las superficies de las soldaduras deberán quedar uniformes, regulares y cubrir toda el área indicada o que sea necesaria para el esfuerzo requerido en las uniones respectivas. Si la Inspección de Obra lo solicitara, se harán ensayos de las soldaduras que la misma seleccione arbitrariamente, a cargo y costo de La Adjudicatario. Dichos ensayos, se encargarán a un laboratorio autorizado y cualquier soldadura que no llene los requisitos necesarios, deberá quitarse y el trabajo ser rehecho de manera satisfactoria. Todas las soldaduras serán inspeccionadas antes de ser pintadas y aprobadas antes de proceder con la aplicación de la subsecuente. La inspección de estas soldaduras y procedimientos estará a cargo de ingenieros y técnicos de la Repartición. Al terminarse el trabajo de soldadura deberá proveerse un certificado de inspección de soldadura en la obra, que cubra todas las inspecciones de soldadura que hayan sido solicitadas. Cualquier deficiencia que aparezca en las soldaduras durante el progreso de la obra, deberá darse a conocer inmediatamente a la Inspección de Obra.

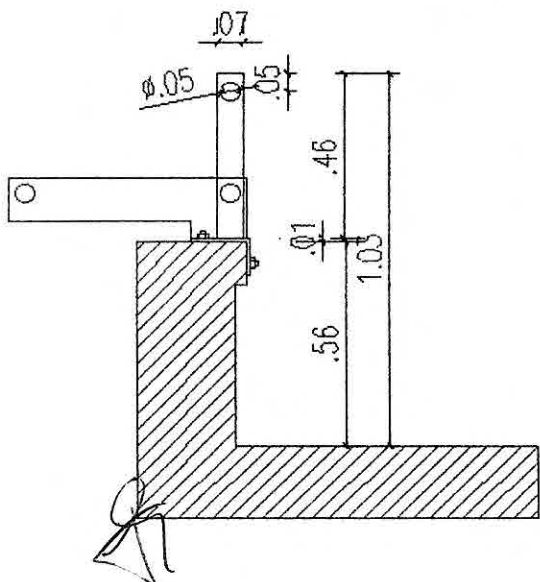

Branda nueva

Mario Alvarez
ES COPIA FIEL DEL ORIGINAL
MARIO ALBERTO ALVAREZ
SUBDIRECTOR
SUBDIRECCIÓN LEGAL Y TÉCNICA
DIR. GRAL. COORD. ADMINISTRATIVA
H. CÁMARA DE DIPUTADOS DE LA NACIÓN

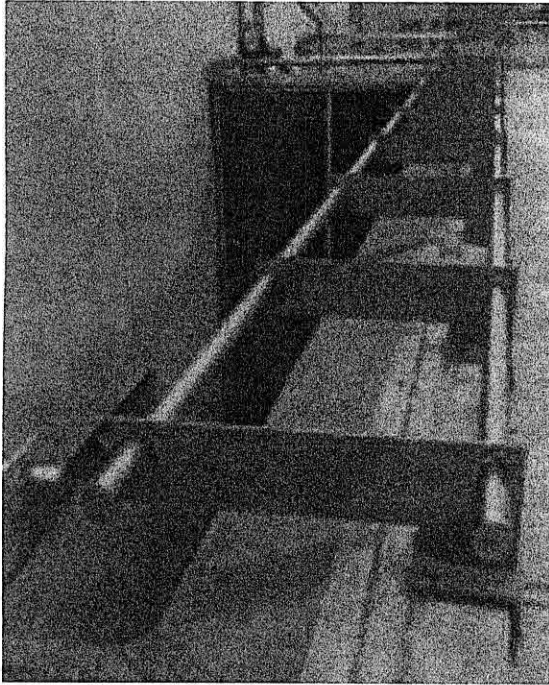

Soporte existente

Edificio Anexo C

Baranda existente

Edificio Anexo A

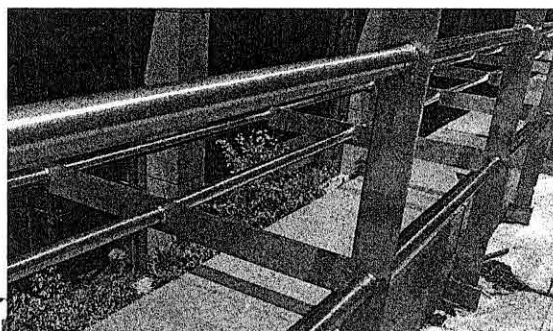
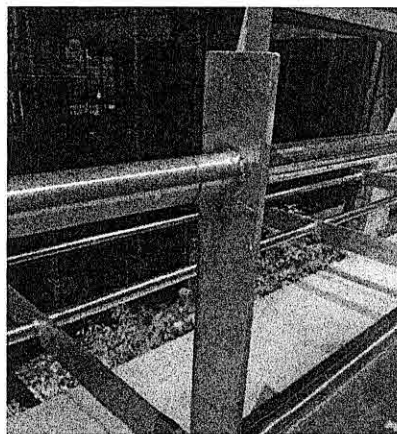
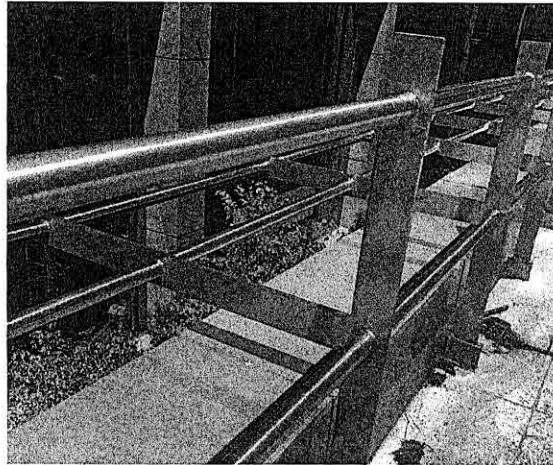

21

5. PINTURA

Los trabajos se realizarán de acuerdo a las reglas del buen arte, debiendo en todos los casos limpiarse las superficies para que queden perfectamente libres de manchas, óxido, etc., lijándolas prolijamente y preparándolas en forma conveniente antes de recibir las sucesivas manos de pintura. Los defectos que pudiera presentar cualquier superficie serán corregidos antes de proceder a pintarla, no se admitirá el empleo de pintura espesa para tapar poros, grietas, etc. La Adjudicataria notificará a la Inspección de Obra sin excepción cuando vaya a aplicar cada mano de pintura, debiéndose distinguir una mano de otra por su tono. Como regla general, salvo las excepciones que se determinarán en cada caso y por escrito, sin cuya nota no tendrá valor al trabajo realizado, se dará la última mano después de que los demás gremios que entran en la construcción hayan dado fin a su trabajo. Las pinturas serán de primera calidad y de las marcas tipo que se indiquen en cada caso, no admitiéndose sustitutos ni mezclas con pintura de diferentes calidades. La Adjudicataria entregará muestras a la Inspección para su elección y su aprobación. Los productos que lleguen a la obra vendrán en sus envases originales, cerrados y serán comprobados por la Inspección de Obra, que podrá requerir de la Adjudicataria y a su costo todos los ensayos que sean necesarios para verificar la calidad de los materiales. En todos los casos para la preparación de la pintura, mezclas o ingredientes, se deberán respetar las indicaciones del fabricante. El no cumplimiento de lo establecido en el presente pliego y en especial lo que refiere a la notificación de la Inspección de Obra previo a la aplicación de cada mano de pintura, será motivo suficiente de rechazo. Previo a la aplicación de una mano de pintura, se deberá efectuar un recorrido general a las superficies salvando con masilla o enduido toda irregularidad. Antes de dar comienzo al pintado, se deberá efectuar el barrido de los locales a pintar, debiéndose preservar los pisos y umbrales con lonas, arpillera, rollos de cartón corrugado, etc., que el contratista proveerá a tal fin. Cuando se indique el número de manos a aplicar se entiende que es a título ilustrativo. Se deberá dar la cantidad de manos que requiera un perfecto acabado a juicio de la Inspección de Obra. La Adjudicataria corregirá los defectos que presenten las superficies o juntas antes de proceder al pintado. Además, se deberá tomar las precauciones indispensables para preservar las obras de polvo o agua, debiendo al mismo tiempo evitar, en caso de tratarse de locales internos, que se cierren las puertas y/o ventanas antes de que la pintura se haya secado por completo. Será indispensable para la aprobación de los trabajos que éstos tengan un acabado perfecto sin huellas de pinceladas. La Inspección de Obra podrá exigir a la Adjudicataria la ejecución de las muestras que considere oportunas. Los materiales a emplear serán en todos los casos de primera calidad y marca reconocida (tipo Alba, Sherwin Williams o equivalente). Los tonos de los colores de las pinturas a utilizar serán elegidos a través del sistema integral computarizado de color. La Inspección de Obra será la encargada de determinar los colores a través del Sistema Integral Computarizado de color según cartilla de la pintura a utilizar, la cual deberá ser marca Alba, Sherwin Williams o de calidad similar o superior, quedando a cargo de la Adjudicataria los costes de la preparación de la pintura. La Adjudicataria deberá realizar muestras de color en las diferentes superficies a pintar para aprobación por parte de la Inspección de Obra previo al inicio de los trabajos de pintura.

Materiales.

Los materiales a emplear serán en todos los casos de marca aceptada por la Inspección de Obra y deberán responder a las normas IRAM.

Características de las pinturas.

A los efectos de determinar el grado de calidad de las pinturas, para su aprobación se tendrán en cuenta las siguientes cualidades:

 Pintabilidad: Condición de extenderse sin resistencia al deslizamiento del pincel o rodillo.

- Nivelación: Las marcas del pincel o rodillo deben desaparecer a poco de aplicadas.
- Poder Cubriente: Para disimular las diferencias de color del fondo con el menor número de manos posible.
- Secado: La película de pintura debe quedar libre de pegajosidad al tacto y adquirir dureza adecuada en el menor tiempo posible, según la clase de acabado.
- Estabilidad: Se verificará en el envase. En caso de presentar sedimento, éste deberá ser blando y fácil de disipar.

Pintura sobre superficies metálicas.

Se deberá realizar la limpieza integral de las barandas, carpinterías, pasarelas, cañerías a la vista, escaleras metálicas, pasillo metálico, soportes de torres de enfriamiento existentes, entre otros.

Se realizarán los trabajos de pintura a los siguientes elementos:

- Barandas
- Carpinterías (puerta de caja de escaleras, puertas de acceso a sala de máquinas)
- Soportes de torres de enfriamiento
- Pasillos de acceso a sala de máquinas

Las superficies estarán perfectamente limpias, libres de óxido, y se procederán a pintar con tres manos (como mínimo) de esmalte sintético Alba o equivalente; en las barandas y soportes de torres se utilizará el color "Grafito", cuya muestra de color se realizará in situ y deberá ser aprobado por la Inspección de Obra. Para las carpinterías se empleará el mismo color existente. Entre cada aplicación pasarán al menos 3 horas. Antes de la pintura se aplicarán 2 capas de antióxido + convertidor, o bien que el esmalte sintético tenga incorporadas tales características.

No se aplicarán bloqueos ni pinturas sobre superficies mojadas o sucias de polvo y grasa, debiendo ser reparadas profundamente.

Se deberá dar la cantidad de manos que requiera un perfecto acabado. La Adjudicataria corregirá los defectos que presenten las superficies o juntas a la luz de la aplicación de la primera mano, y antes de proceder al pintado completo.

Será indispensable para la aprobación de los trabajos que éstos tengan un acabado perfecto, sin huellas de pinceladas.

6. IMPERMEABILIZACION

Tareas preliminares

Los trabajos comprenden la preparación del solado y muro de carga para recibir la impermeabilización y la aplicación del material impermeabilizante en la superficie total de la azotea. Asimismo, se contemplan los trabajos de desmonte totales y/o parciales para adaptar las existencias al trabajo final en los sectores indicados en planos.

Corrección de pendiente en área próxima a embudos (Imagen 1)

Para la corrección de la pendiente en el área próxima al embudo ubicado en el lateral de las torres de enfriamiento, se procederá a la reparación según el siguiente esquema:

 Se retirarán las baldosas de esta área determinada por los restos de sedimentos existentes.

-El sector que resulte del retiro de las baldosas se rectificará respetando la pendiente del solado con mortero para reparación de hormigón marca SikaMonotop 615 o similar de calidad superior, a fin de generar una superficie firme, lisa y pareja, apta para recibir la impermeabilización.

-Una vez finalizado el paso anterior, se abrirá una junta entre la nueva carpeta y el solado que será sellada según el esquema de sellado de juntas (ítem 5.3).

-Este procedimiento se realizará en el/los sectores que se considere verificar y/o donde se deba corregir la pendiente. Para comprobar la posible existencia en algún otro sector con la misma patología, se deberán realizar las pruebas hidráulicas necesarias. En caso de encontrar, luego de las pruebas efectuadas, la existencia de áreas inundables, se deberá repetir el procedimiento descripto.

Bacheo en sectores con faltantes de baldosas (Imagen 2)

En los sectores donde falten baldosas se procederá al relleno, siguiendo el procedimiento que se describe a continuación.

- El área se rectificará respetando la pendiente del solado con mortero para reparación de hormigón marca SikaMonotop 615 o similar de calidad superior, a fin de generar una superficie firme, lisa y pareja, apta para recibir la impermeabilización.

-Se abrirá una junta entre la nueva carpeta y el solado que será sellada según el esquema de sellado de juntas (ítem 5.3).

Limpieza y sellado de juntas (Imagen 3)

Se retirará de las juntas el material de sellado y se limpiarán dejándolas en condiciones de recibir el nuevo sellador. Luego de retirado el material de sellado se realizará una limpieza exhaustiva de la junta.

De ser necesario se colocará un fondo de junta poliuretánico de sección circular marca SikaRodo similar de calidad superior.

Los laterales de la junta se imprimirán con primer poliuretánicotipoPU-1050 o similar de calidad superior.

Una vez que el primer este seco al tacto, las juntas se sellarán con un sellador poliuretánico marca Sika Flex 1A o similar de calidad superior.

Limpieza y sellado de encuentro cupertina metálica – muro (Imagen 4)

Se retirará de las juntas el material de sellado y se limpiarán dejándolas en condiciones de recibir el nuevo sellador.

Luego de retirado el material de sellado se realizará una limpieza exhaustiva de la junta.

Por último, este encuentro se sellará con un cordón de sellador poliuretánico marca Sika Flex 1A o similar de calidad superior.

Limpieza mecánica de solado

Se realizará un esmerilado en todo el solado mediante una esmeriladora de disco MK-DDG 11 para eliminar cualquier suciedad o grasitud presente en el solado que impida el correcto anclaje de la impermeabilización.

Limpieza y reparación de muros perimetrales - No incluye franja de anclajes (Imagen 5)

Los muros perimetrales serán cepillados para eliminar cualquier parte floja y por último esmerilados para conseguir un sustrato apto para la proyección de la poliurea.



De producirse alguna oquedad por el retiro de partes flojas en los muros perimetrales, las mismas se rellenarán con mortero para reparación de hormigón marca SikaMonotop 615 o similar de calidad superior.

En las grietas que se encuentren en los muros perimetrales, se sellarán con el mismo esquema del punto "Limpieza y sellado de juntas".

Limpieza final

La superficie apta para recibir la impermeabilización se debe barrer para retirar la totalidad del polvo y los pequeños escombros que se pudieran haber desprendido o caído luego del cepillado.

Por último, se realizará un soplado con aire comprimido para eliminar cualquier resto de polvo o suciedad que no haya sido extraído en las etapas anteriores.

Protección

Todas las superficies que no deban ser manchadas (carpinterías, superficies vidriadas, equipos de AA, etc.) se deberán enmascarar y cubrir en su totalidad, para esto se deben utilizar todos los medios y materiales que se considere necesarios a tal fin (cintas, film de polietileno, mantas de geotextil, etc.).

También se deberán utilizar pantallas y mamparas para evitar el arrastre del material proyectado por el viento.

Ejecución de la impermeabilización

Los trabajos comprenden la impermeabilización de la superficie total del solado para lo cual, se aplicará un tratamiento a base de un isoelastómero (plástico) formado por dos componentes proyectables que, al solidificarse, formen una película continua y uniforme completamente impermeable.

Deberá poseer las siguientes características:

- Total adherencia a la superficie, anulando la entrada de agua o aire.
- Gran durabilidad, resistencia al desgaste, abrasión y a químicos, siendo libre de mantenimiento.
- Resistencia a los factores térmicos, no sufrir deformaciones por altas o bajas temperaturas.
- Transitabilidad y antideslizante.

Aplicación del Primer

Sobre el sustrato limpio y apto para recibir la impermeabilización se procederá según el siguiente esquema:

Antes de iniciar la aplicación del primer, se deberá medir la humedad del sustrato con un higrómetro dieléctrico, teniendo en cuenta el valor resultante se procederá con la imprimación.

Sobre el solado se aplicará en forma manual, con rodillo de pelo corto, una mano de Primer EP-1020 marca Tecnpol o similar de calidad superior a razón de 0,25 kg/m².

Poliurea en caliente por presión

Cuando el Primer haya sido aplicado el día anterior al de la proyección de la poliurea, se realizará un último soplado con aire comprimido, si la proyección se realiza el mismo día de la aplicación del primer este paso no será necesario.

Sobre el primer se proyectará una Poliurea Tecnocoat P-2049 marca Tecnpol, o similar de calidad superior o en un espesor de 2 mm (consumo 2,00 Kg/m²).

ES COPIA FIEL DEL ORIGINAL
MARIO ALBERTO ALVAREZ
SUBDIRECTOR
SUBDIRECCIÓN LEGAL Y TÉCNICA
DIR. GRAL. COORD. ADMINISTRATIVA
H. CÁMARA DE DIPUTADOS DE LA NACIÓN

La proyección de la poliurea se realizará con equipos neumáticos Graco Reactor E-XP2 equipados con pistolas GX7-400 de alta precisión con dosificación a presión y temperatura constante, con el objetivo de garantizar la perfecta adherencia al sustrato y evitar de esta manera la formación de juntas y uniones.

Poliurea fría bajo en sector superior de muro de carga perimetral

Por la dificultad que presenta, en cuanto a la posibilidad de armar una protección o pantalla efectiva que evite que la Poliurea proyectada sea arrastrada por el viento, en esta área se aplicará una Poliurea de aplicación manual según la siguiente descripción.

Sobre el primer se aplicará con rodillo de pelo corto o pincel la primera mano de CP-2049 marca Tecnopol, o similar de calidad superior, a razón de 0,7 kg/m².

Una vez seca la mano anterior (de 3 a 6 hs dependiendo la humedad y temperatura ambiente) se aplicará con rodillo de pelo corto o pincel la segunda mano de CP-2049 marca Tecnopol, o similar de calidad superior, a razón de 0,7 kg/m².

Una vez seca la mano anterior (de 3 a 6 hs dependiendo la humedad y temperatura ambiente) se aplicará con rodillo de pelo corto o pincel la tercera mano de CP-2049 marca Tecnopol, o similar de calidad superior, a razón de 0,7 kg/m². De esta manera se conseguirá un espesor de membrana de 2 mm.

Terminación – Revestimiento alifático (Protección frente a rayos UV y antideslizante)

Sobre la poliurea se aplicará con rodillo de pelo corto la primera mano de Resina alifática Tecnotop 2C marca Tecnopol, o similar de calidad superior, a razón de 0,25 kg/m².

Con la mano anterior todavía húmeda se sembrará la carga de acabado antideslizante SilicaSand de Tecnopol con un consumo estimado de 100 gr/m² (o según especificación técnica del fabricante).

Una vez seca la primera mano (de 1,5 a 3 hs dependiendo la humedad y temperatura ambiente) se realizará un barrido para retirar el árido no adherido a la superficie.

Una vez concluido el retiro del árido sobrante, se aplicará con rodillo de pelo corto la segunda mano de resina alifática Tecnotop 2C marca Tecnopol, o similar de calidad superior, a razón de 0,25 kg/m² (o según especificación técnica del fabricante).

Control de la impermeabilización

Una vez finalizados los trabajos de aplicación, se deberá realizar una inspección visual a fin de comprobar que no existan englobamientos y que la impermeabilización esté completamente adherida al sustrato tanto en el plano horizontal como en el vertical.

Prueba hidráulica

Transcurridas 24 hs desde la aplicación se deberá ejecutar la prueba hidráulica.

Transito sobre la poliurea

Queda terminantemente prohibido el tránsito en el área impermeabilizada hasta transcurridas las 24 hs desde la aplicación de la poliurea.

Materiales

Los materiales a emplear serán en todos los casos de marca aceptada por la Inspección de Obra y deberán responder a las normas IRAM. El material elastómero será de primera calidad y de marca tipo que se ha indicado, no admitiéndose sustitutos ni mezclas con material de diferente calidad. La Adjudicataria entregará muestras a la Inspección para su elección y aprobación. Los productos que lleguen a la obra vendrán en sus envases originales, cerrados y serán



comprobados por la Inspección de Obra, que podrá solicitar los ensayos necesarios para verificar la calidad de los materiales a costa de la Adjudicataria. En todos los casos, se deberán respetar las indicaciones del fabricante.

La provisión de materiales y accesorios deberá respetar las especificaciones mencionadas, incluyendo la mano de obra de acarreo hasta donde se indique, para su almacenamiento.

Protecciones

Todos los soportes, una vez colocados, deberán ser protegidos previamente a la realización de las tareas de impermeabilización. A tales efectos, la Adjudicataria arbitrará los medios conducentes y los protegerá de la manera que considere conveniente y hasta la recepción provisional de la obra o preverá la restauración en los casos que así lo requieran o determine la Inspección de Obra. Se rechazará la recepción de los trabajos que no cumplan las prescripciones previstas, corriendo por cuenta y cargo de la Adjudicataria las consecuencias derivadas de su incumplimiento, así como el costo que eventualmente pudiera significar cualquier rechazo de la Inspección de Obra motivado por las causas antedichas.

Asistencia técnica

La Adjudicataria deberá garantizar el asesoramiento y asistencia técnica para la correcta realización de los trabajos de aplicación, debiendo contar en el momento de su realización con un profesional de primera categoría avalando los trabajos.

Control de calidad

La Adjudicataria deberá cumplir con las exigencias de la Inspección de Obra respecto a la calidad de la terminación.

7. LIMPIEZA Y AYUDA A GREMIOS

Ayuda de gremios

Se entiende por Ayuda de Gremios lo establecido por la Cámara Argentina de la Construcción, según uso y costumbre. Se enuncia en forma indicativa, sin que el listado sea excluyente, las prestaciones que la Adjudicataria deberá garantizar y que se considera incluido en el presente ítem:

- Provisión, armado y desarmado de andamios
- Retiro de desechos y todo trabajo de limpieza
- Proporcionar fuerza motriz para herramientas
- Apertura y cierre de canaletas, pases y todos los trabajos de albañilería en general, como amurado de pre-marcos, marcos, colocación de grapas, tacos, etc.
- Colaboración en los replanteos a cargo de los Subcontratistas
- Aportar los medios de transporte para el traslado de materiales y colaborar en la carga y descarga
- Provisión de morteros y hormigones para el amure de cañerías, cajas u otra tarea que los subcontratistas requieran
- Colocación de gabinetes, tomas, trabajos de albañilería para colocación de tableros, etc.
- Toda otra tarea necesaria, aunque no esté mencionada, que se origine por las características del proyecto

Limpieza periódica

La Adjudicataria deberá organizar su trabajo de modo que los residuos provenientes de las tareas efectuadas sean retirados inmediatamente del área de las obras para evitar perturbaciones en la marcha de los trabajos. Estará terminantemente prohibido arrojar residuos desde el recinto de la obra al exterior, ya sea directamente o por medio de mangas. Los residuos deberán retirarse cuidadosamente,



por medios manuales o embolsándolos, almacenándolos en los lugares destinados a tal fin. No se permitirá quemar materiales en ningún lugar de la obra.

Se pondrá especial cuidado en el movimiento de la obra y en el estacionamiento de los materiales a efectos de no entorpecer el tránsito ni los accesos en las zonas aledañas. Los materiales cargados en vehículos, deberán cubrirse completamente con lonas o folios plásticos a efectos de impedir la caída de los mismos durante el transporte.

Se deberá tomar el mayor cuidado para proteger y limpiar todas las carpinterías, removiendo los excedentes y residuos provenientes de la ejecución de las obras de albañilería, carpintería, pintura, revestimientos, etc. Asimismo, se efectuará la limpieza, rasqueteo y barrido de materiales sueltos e incrustaciones en contrapisos, carpetas y capas aisladoras, así como en entablonados de madera en general.

Las protecciones que deban efectuarse para evitar daños en pisos, revestimientos, mesadas, artefactos, etc. serán retiradas al efectuar la limpieza final.

Limpieza final

- a) La adjudicataria deberá entregar la obra en perfectas condiciones de habitabilidad.
- b) Los locales se limpiarán íntegramente. Las manchas de pintura se quitarán con espátula y el diluyente correspondiente cuidando los detalles y emprolijando la terminación de los trabajos ejecutados.
- c) Deberá procederse al retiro de cada máquina utilizada durante la construcción y de los sobrantes de obra y residuos de la limpieza.
- d) Todos los trabajos se realizarán por cuenta la adjudicataria, quien también proveerá las herramientas y materiales que se consideren para la correcta ejecución de las citadas tareas.
- e) La adjudicataria será responsable por las roturas de vidrios o por la pérdida de cualquier elemento, artefacto o accesorio, que se produjera durante la realización de los trabajos como asimismo por toda falta y/o negligencia que a juicio de la Inspección de Obra se hubiera incurrido.

Todos los locales se limpiarán de acuerdo con las siguientes instrucciones:

- f) Los vidrios serán limpiados con jabón y trapos de rejilla, debiendo quedar las superficies limpias y transparentes. La pintura u otro material adherido a los mismos, se quitarán con espátula u hoja de afeitar sin rayarlos y sin abrasivos.
- g) Los revestimientos y paramentos interiores serán repasados con cepillo de cerda para eliminar el polvo o cualquier material extraño al paramento. En caso de presentar manchas, se lavarán siguiendo las indicaciones aconsejadas por el fabricante del revestimiento.
- h) Los pisos serán repasados con un trapo húmedo para eliminar el polvo, y se removerán las manchas de pintura, residuos de mortero y/o adhesivo, etc. Las manchas de esmalte sintético se quitarán con espátula y aguarrás, cuidando no rayar las superficies.
- i) Los artefactos serán limpiados de la misma manera indicada precedentemente.
- j) Las carpinterías en general se limpiarán evitando el uso de productos abrasivos.
- k) Se realizará la limpieza de todas las cañerías no embutidas, en especial la cara superior de los caños en sus tramos horizontales.
- l) Se limpiarán especialmente los revestimientos (cerámicos, vinílicos y de madera), los selladores de vidrios, los herrajes y las piezas de bronce con cuidado de no rayarlos.



Al completar los trabajos inherentes a su contrato, la Adjudicataria retirará todos sus desperdicios y desechos del lugar de la obra y el entorno de la misma. Asimismo, retirará todas sus herramientas, maquinarias, equipos, enseres y material sobrante, dejando la obra limpia "a escoba" o su equivalente.

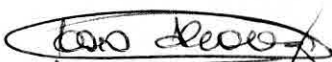

ES COPIA FIEL DEL ORIGINAL
MARIO ALBERTO ALVAREZ
SUBDIRECTOR
SUBDIRECCIÓN LEGAL Y TÉCNICA
DIR. GRAL. COORD. ADMINISTRATIVA
H. CÁMARA DE DIPUTADOS DE LA NACIÓN



IMÁGENES DE REFERENCIA

Imagen 1 (pendiente de embudos)



Imagen 2 (faltante de baldosas)

ES COPIA FIEL DEL ORIGINAL
MARIO ALBERTO ALVAREZ
SUBDIRECTOR
SUBDIRECCIÓN LEGAL Y TÉCNICA
DIR. GRAL. COORD. ADMINISTRATIVA
H. CAMARA DE DIPUTADOS DE LA NACIÓN



Imagen 3 (limpieza y sellado de juntas)

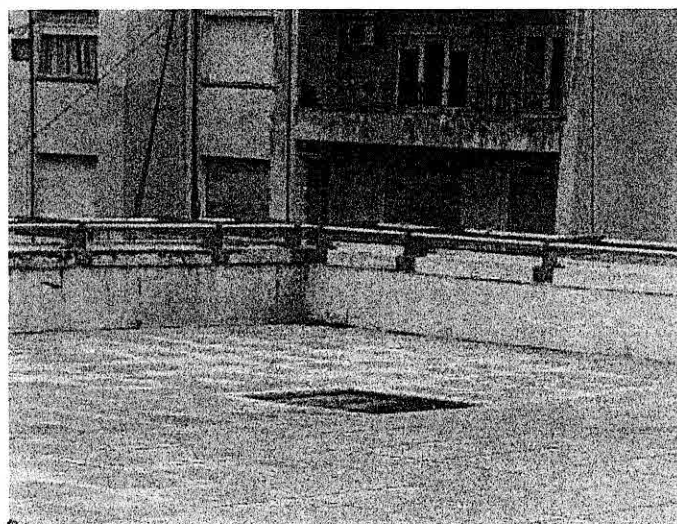
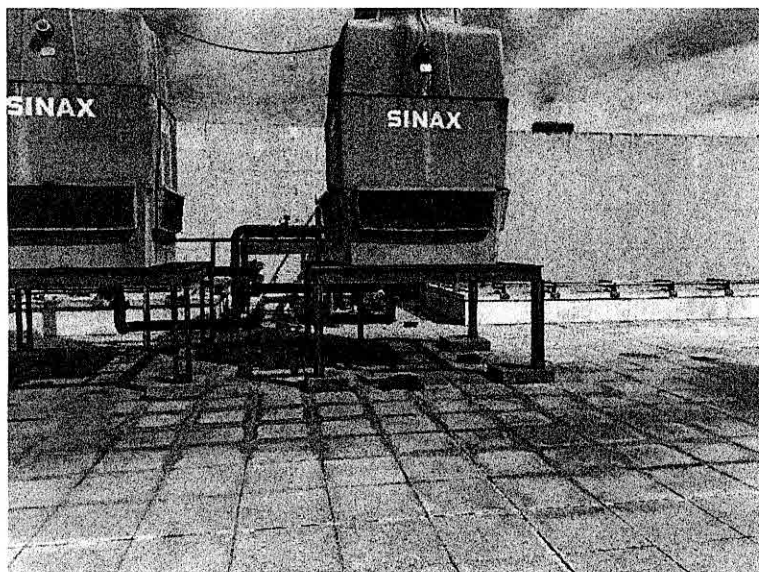

Imagen 4 (limpieza y sellado de encuentro cupertina)

Imagen 5 (limpieza y relleno de fisuras en muros perimetrales)

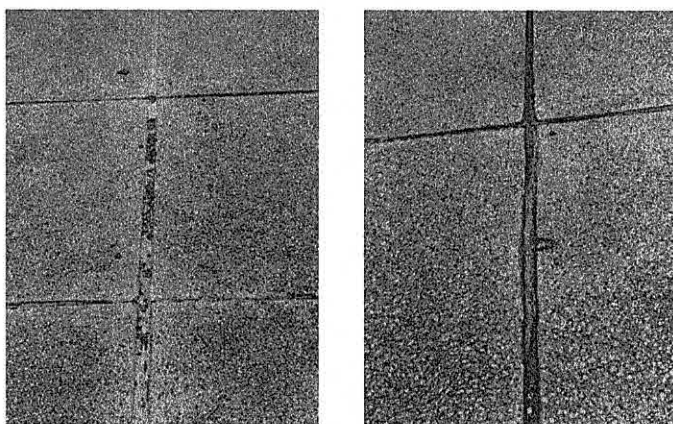

Mario Alvarez
ES COPIA FIEL DEL ORIGINAL
MARIO ALBERTO ALVAREZ
SUBDIRECTOR
SUBDIRECCIÓN LEGAL Y TÉCNICA
DIR. GRAL. COORD. ADMINISTRATIVA
H. CÁMARA DE DIPUTADOS DE LA NACIÓN

ANEXO I - ANÁLISIS DE PRECIOS

El Oferente deberá presentar la oferta económica completando las planillas listadas a continuación. La planilla de cómputo de MANO DE OBRA y MATERIALES y la planilla RESUMEN DE ANALISIS DE PRECIOS deberán ser presentados según los modelos adjuntos, para TODOS LOS ITEMS DE LA OBRA. Los oferentes podrán solicitar a la Subdirección de compras los modelos de planilla en formato editable.

Queda a cargo del Oferente reflejar en dichos análisis las alícuotas e impuestos vigentes y los que considere adecuados según el plazo de obra. La eventual inadecuación de los datos contenidos en los Análisis de Precios elaborados según lo que se establece a continuación, con respecto a las cantidades o proporciones de mano de obra, materiales, equipos, etc., que demande la ejecución de los trabajos conforme a las especificaciones del proyecto, no justificarán modificación alguna en los precios unitarios del contrato. Los análisis de precios deberán ser confeccionados respondiendo a las normas modelo que se indican a continuación. Se entregarán, junto con la documentación gráfica, los modelos de planilla en formato Excel."

CÓMPUTO MANO DE OBRA Y MATERIALES

La presente planilla se completará con los valores por ítem y rubro correspondiente al costo sin considerar gastos generales y financieros, beneficio e impuestos. Las cantidades indicadas en el presente cómputo deberán ser verificadas por el oferente no pudiendo objetar diferencias una vez adjudicado. En los ítems en los que se encuentra indicado que se deberá proveer reposición la Adjudicataria deberá contemplar dichas cantidades como incluidas en el ítem. Los cálculos deberán respetar las normas de medición convencionales. La mano de obra se calcula por rendimientos normales pagados por jornal incluyendo cargas sociales y seguros exigidos en el presente pliego.

CÓMPUTO MANO DE OBRA Y MATERIALES							
ITEM	DESCRIPCION	UNIDAD	CANTIDAD		PRECIO SUBTOTAL	TOTAL	REPOSICIÓN
1	TAREAS PRELIMINARES Y DOCUMENTACION						
	Protecciones de circulaciones	gl	1				
	Obrador	gl	1				
	Replanteo	m2	635				
	Instalaciones provisorias	gl	1				
	Representante técnico	mes	1				
	Documentación de obra	gl	1				
2	DEMOLICIONES Y DESMONTES						
	Retiro de separadores	un	102				
	Revoque muro de carga	m2	104				
3	ALBAÑILERIA						
	Reparación de revoque muro de carga	m2	104				
	Colocación de los soportes	un	102				
4	HERRERIA						
	Provisión y colocación de anclajes para línea de vida	un	12				
	Provisión y colocación de baranda perimetral	ml	91,4				
5	PINTURA						
	Pintura de estructuras metálicas	ml	145,4				
6	IMPERMEABILIZACIÓN						
	Mano de obra e insumos según esquema técnico	gl	1				
	Materiales para reparación y preparación de superficie	gl	1				
	Materiales para impermeabilización	m2	635				
7	LIMPIEZA Y AYUDA DE GREMIOS						
	Ayuda de gremio	m2	635				
	Limpieza periódica	mes	2,5				
	Limpieza final	m2	635				



RESUMEN DE ANALISIS DE PRECIOS

La presente planilla deberá ser referenciada a la planilla de CÓMPUTO MANO DE OBRA Y MATERIALES. Se deberá completar con los porcentajes de gastos indirectos, gastos financieros, beneficio empresario e impuestos (IVA e Ingresos Brutos) que la empresa considere correspondientes ponderando la importancia de la obra, sus riesgos, la forma de pago, etc.

La planilla será completada según las siguientes indicaciones:

Columna A: Se completará la casilla con el COSTO TOTAL del ITEM que surja de la planilla de cómputo de mano de obra y materiales.

Columna B: (W) es el porcentaje correspondiente a los gastos indirectos aplicado al valor de la columna A.

Columna C: es la sumatoria del costo (A) y la incidencia de los gastos indirectos (B).

Columna D: (X) es el porcentaje correspondiente a los gastos financieros aplicado al valor de la columna C.

Columna E: (Y) es el porcentaje correspondiente al beneficio empresario aplicado a la sumatoria de los valores de C y D.

Columna F: El costo total del trabajo correspondiente a la sumatoria de C, D y E.

Columna G: (Z) es el porcentaje correspondiente a impuestos aplicado al costo total de trabajo (F).

Columna H: Es el costo total del renglón entendido como el costo directo del renglón con los gastos indirectos, gastos financieros, beneficio empresario e impuestos contemplados.

Columna I: Es el porcentaje de incidencia en el costo total de la obra que representa el renglón.

El **TOTAL** que surge de la siguiente planilla será la oferta económica de la empresa en la cual se consideran incluidos todos los gastos directos e indirectos de mano de obra y materiales correspondientes a la presente obra. Esto incluye fletes, maquinarias, volquetes y cualquier otro gasto que sea necesario para la realización y correcta terminación o puesta en funcionamiento de los trabajos se encuentre o no descripta en el presente pliego.

RESUMEN DE ANALISIS DE PRECIOS									
	A	B	C	D	E	F	G	H	I
	COSTO DIRECTO (MATERIAL+MANO DE OBRA)	GASTOS GENERALES DE EMPRESA INDIRECTOS DE OBRA (W% DE A)	SUBTOTAL (A+B)	GASTOS FINANCIEROS (X% DE C)	BENEFICIO (Y% DE (C+D))	COSTO TOTAL TRABAJO (C+D+E)	IMPUESTO (IVA) (Z% DE F)	COSTO TOTAL RENGLÓN (F+G)	PORCENTAJE DE INCIDENCIA
1	TAREAS PRELIMINARES Y DOCUMENTACION								
2	DEMOLICIONES Y DESMONTES								
3	ALBAÑILERIA								
4	HERRERIA								
5	PINTURA								
6	IMPERMEABILIZACION								
7	LIMPIEZA Y AYUDA DE GREMIOS								
	TOTAL								

W	GASTOS INDIRECTOS (%)	
X	GASTOS FINANCIEROS (%)	
Y	BENEFICIO EMPRESARIO (%)	
Z	IVA E INGRESOS BRUTOS (%)	

ES COPIA FIEL DEL ORIGINAL
 MARIO ALBERTO ALVAREZ
 SUBDIRECTOR
 SUBDIRECCIÓN LEGAL Y TÉCNICA
 DIR. GRAL. COORD. ADMINISTRATIVA
 H. CÁMARA DE DIPUTADOS DE LA NACIÓN



ANEXO II - CALIFICACIÓN TÉCNICA

Calificación y experiencia del Representante Técnico propuesto

*Adjuntar Curriculum Vitae

Datos Personales:	
Título Habilitante:	
Antigüedad:	
Experiencia en Obras	
Identificación de Obras (Proyectos Ejecutados)	Tiempo de Participación en las Obras

Handwritten mark

ES COPIA FIEL DEL ORIGINAL
 MARIO ALBERTO ALVAREZ
 SUBDIRECTOR
 SUBDIRECCIÓN LEGAL Y TÉCNICA
 DIR. GRAL. COORD. ADMINISTRATIVA
 H. CÁMARA DE DIPUTADOS DE LA NACIÓN



ANEXO III - ANTECEDENTES

Antecedentes de Obras ejecutadas y en ejecución

Los oferentes deberán acreditar la realización de al menos TRES (3) obras de naturaleza y complejidad similares a la que se licita, entendiéndose por ello aquellas obras ejecutadas en tiempos similares al propuesto para la presente contratación y metraje similar. Dichas obras deberán haber sido ejecutadas dentro de los últimos CINCO (5) años, debiendo respaldar los datos informados con la presentación de órdenes de compra, facturas de pago o contratos emitidos por la firma u organismo que los requirió.

Nombre del proyecto	Nombre del Contratante y contacto	Tipo de trabajos realizados	Fecha de inicio	Fecha de finalización	Cantidad de Obra Ejecutada (m2)
1)					
2)					
3)					
4)					
5)					
6)					
7)					
8)					
9)					
n)....					

[Handwritten signature]

[Handwritten signature]
ES COPIA FIEL DEL ORIGINAL
MARIO ALBERTO ALVAREZ
SUBDIRECTOR
SUBDIRECCIÓN LEGAL Y TÉCNICA
DIR. GRAL. COORD. ADMINISTRATIVA
H. CÁMARA DE DIPUTADOS DE LA NACIÓN



ANEXO IV - DOCUMENTACIÓN GRAFICA

- PLANOS DE UBICACIÓN

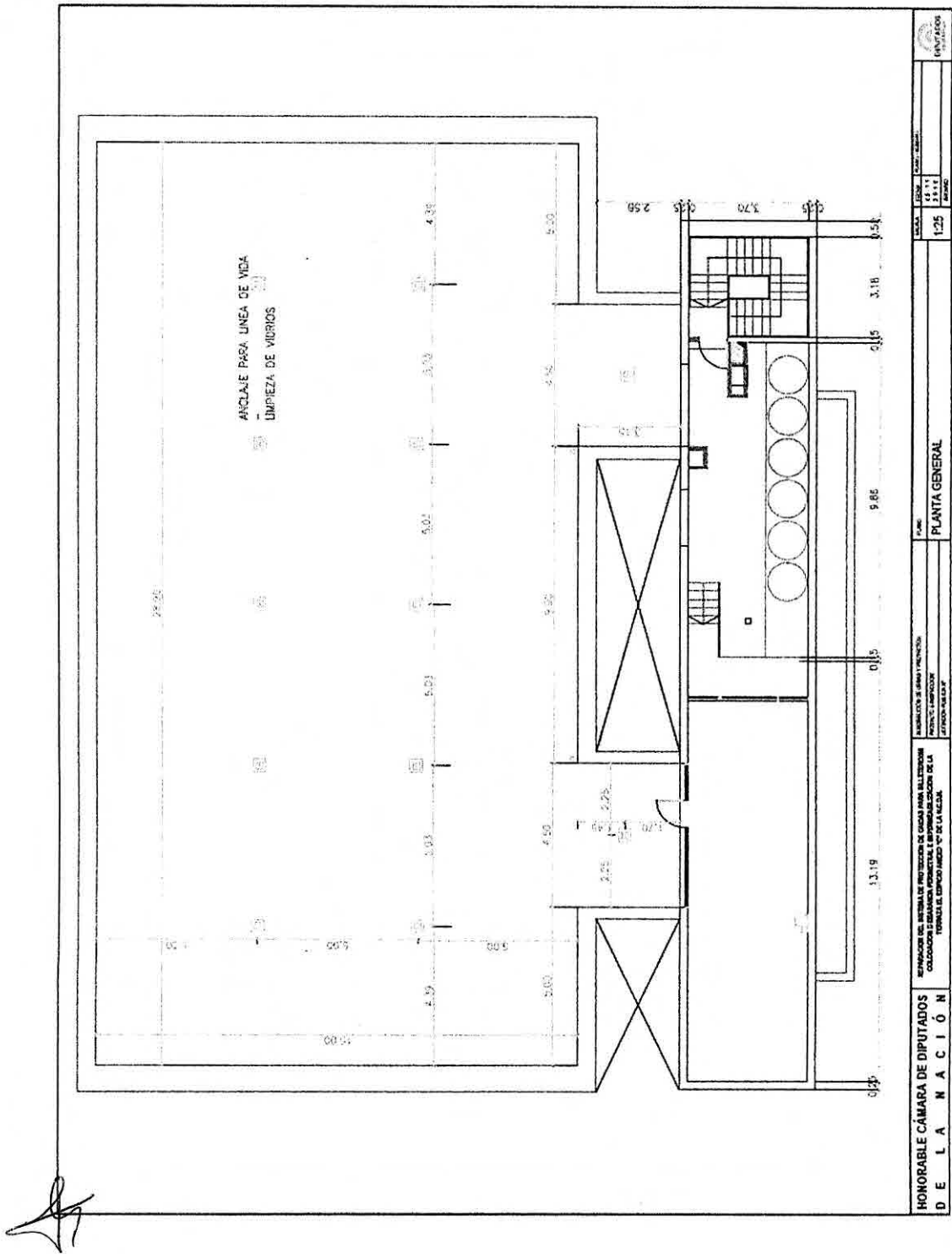

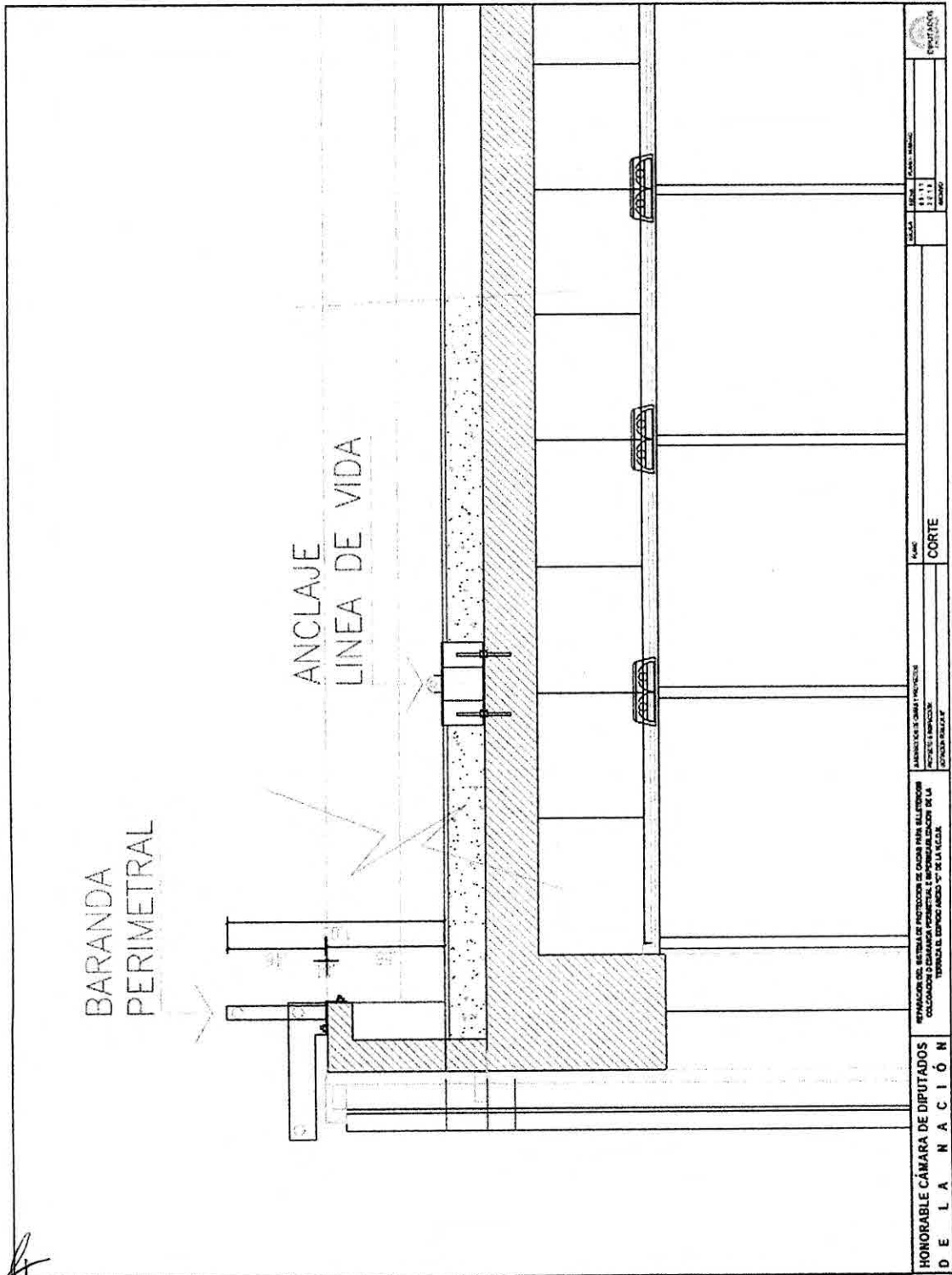

Handwritten signature or initials.

SECRETARÍA ADMINISTRATIVA		FOLIO 158	
HONORABLE CÁMARA DE DIPUTADOS DE LA NACIÓN		CORTE	
REPROGRAFADO POR: [illegible]		[illegible]	
[illegible]		[illegible]	

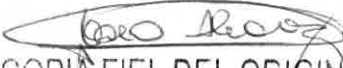
 ES COPIA FIEL DEL ORIGINAL
 MARIO ALBERTO ALVAREZ
 SUBDIRECTOR
 SUBDIRECCIÓN LEGAL Y TÉCNICA
 DIR. GRAL. COORD. ADMINISTRATIVA
 H. CÁMARA DE DIPUTADOS DE LA NACIÓN



AZOTEA ANEXO "B"

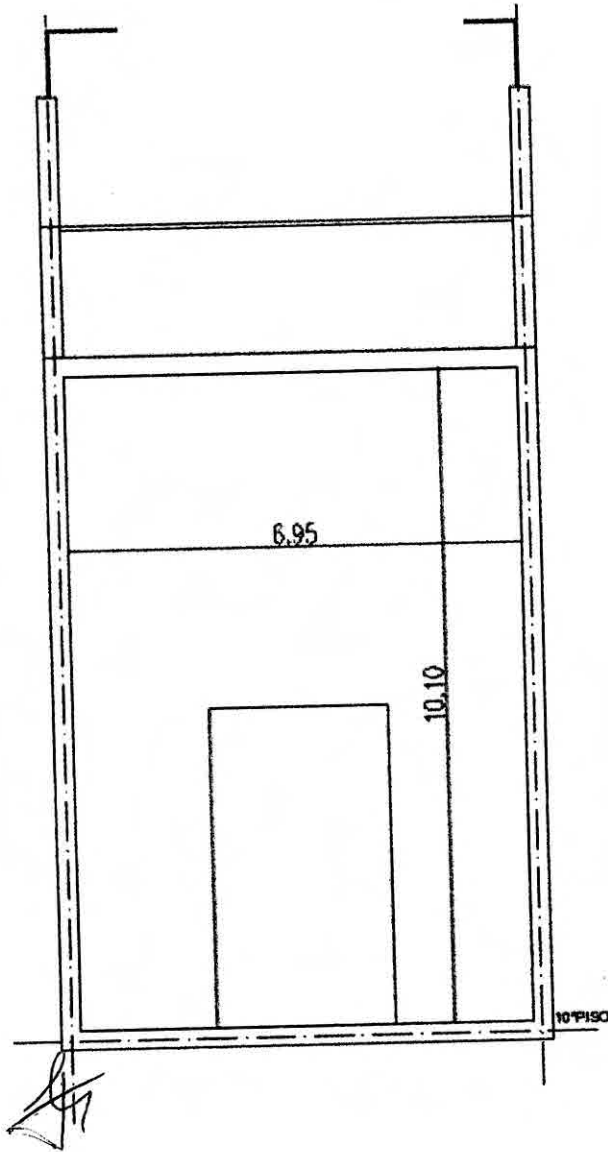

Mario Alvarez
ES COPIA FIEL DEL ORIGINAL
MARIO ALBERTO ALVAREZ
SUBDIRECTOR
SUBDIRECCIÓN LEGAL Y TÉCNICA
DIR. GRAL. COORD. ADMINISTRATIVA
H. CÁMARA DE DIPUTADOS DE LA NACIÓN



ANEXO V - TABLA DE TOLERANCIA DE CONSTRUCCIÓN

Desviación de la vertical:

a) En las líneas y superficies

En cualquier nivel – hasta 3,00 Mts.	5 mm
Hasta 6,00 Mts.	8 mm
Hasta 12,00 Mts.	18 mm

b) Para columnas expuestas, ranuras de juntas de control y otras líneas visibles, en cualquier nivel, con un mínimo de:

Para 6,00 Mts.	5 mm
Para 12,00 Mts.	0+10 mm

Variación del nivel o de las pendientes indicadas en los planos del contrato:

En pisos : en 3,00 Mts.	5 mm
En cualquier paño, con un máximo de: 6,00 Mts en:	8 mm

Para paños mayores se incrementarán en 1mm la tolerancia anterior por cada metro que exceda los 6 m.

Variación de las líneas de estructura, a partir de las condiciones establecidas en plano y posición relativa de las paredes:

En 6,00 Mts	10 mm
En 12,00 Mts	20 mm

4) Variación de la ubicación de aberturas y pared 5 mm

Mario Alberto Álvarez
ES COPIA FIEL DEL ORIGINAL
 MARIO ALBERTO ALVAREZ
 SUBDIRECTOR
 SUBDIRECCIÓN LEGAL Y TÉCNICA
 DIR. GRAL. COORD. ADMINISTRATIVA
 H. CÁMARA DE DIPUTADOS DE LA NACIÓN



ANEXO VI – MODELO PROPUESTO DE PLAN DE TRABAJOS

ITEM	DESCRIPCION	SEM 1	SEM 2	SEM 3	SEM 4	SEM 5	SEM 6	SEM 7	SEM 8	SEM 9	SEM 10
1	TAREAS PRELIMINARES										
	Retiro de elementos y/o instalaciones										
	Protecciones de circulaciones										
	Obrador										
	Replanteo										
2	DEMOLICIONES Y DESMONTES										
	Retiro de separadores										
	Revoque muro de carga										
3	ALBAÑILERIA										
	Reparación de revoque muro de carga										
	Colocación de los soportes										
4	HERRERIA										
	Provisión y colocación de anclajes para línea de vida										
	Provisión y colocación de baranda perimetral										
5	PINTURA										
	Pintura de estructuras metálicas										
6	IMPERMEABILIZACIÓN										
	Reparación y preparación de superficie										
	Impermeabilización										
7	LIMPIEZA Y AYUDA DE GREMIOS										
	Limpieza final										

[Handwritten signature]

[Handwritten signature]
ES COPIA FIEL DEL ORIGINAL
 MARIO ALBERTO ALVAREZ
 SUBDIRECTOR
 SUBDIRECCIÓN LEGAL Y TÉCNICA
 DIR. GRAL. COORD. ADMINISTRATIVA
 H. CÁMARA DE DIPUTADOS DE LA NACIÓN



ANEXO VII - DATOS BÁSICOS DEL OFERENTE

Aquellos oferentes que se encuentren incorporados al Registro de Proveedores de la HCDN con estado vigente, se encontrarán exceptuados de la presentación de la documentación que a continuación se detalla. Los oferentes que no revistan tal calidad deberán cumplir con su presentación:

A tener en cuenta: Las copias de escrituras, actas, poderes y similares, deberán encontrarse legalizadas por escribano público.

Datos básicos según el tipo de personería

a) Personas humanas:

- I) Documento Nacional de Identidad o Pasaporte del titular.
- II) En caso de acreditar apoderado, poder suficiente vigente y Documento Nacional de Identidad o Pasaporte del Apoderado.

b) Personas jurídicas:

- I) Contrato social o estatuto, inscripto en la Inspección General de Justicia o Registro Público pertinente.
- II) Ampliaciones estatutarias y/o actualizaciones, en caso de corresponder, inscriptos en la Inspección General de Justicia o Registro Público correspondiente.
- III) Última acta de designación de autoridades y distribución de cargos y/o designación de gerente de SRL, inscripta en la Inspección General de Justicia o Registro Público correspondiente.
- IV) En caso de acreditar apoderados, poder suficiente vigente y Documento Nacional de Identidad o Pasaporte del Apoderado.

c) Cooperativas, mutuales y otros:

- I) Acta de asamblea constitutiva, estatutos u otros y sus actualizaciones.
- II) Documento Nacional de Identidad o Pasaporte de los socios.
- III) En caso de acreditar apoderados, poder suficiente vigente y Documento Nacional de Identidad o Pasaporte del o los apoderados.

d) Uniones Transitorias (UT):

Las personas que se presenten agrupadas asumiendo, en caso de resultar adjudicatarias, el compromiso de constituirse en una UT deberán presentar lo siguiente:

Con la presentación de la oferta:

- I) Poder emitido por las personas que conformarán la UT o sus representantes legales en favor de uno de ellos, mediante el cual se acrediten sus facultades para suscribir la oferta y actuar en su representación desde el momento de la presentación de la propuesta hasta el dictado del acto de finalización del procedimiento.
- II) Declaración jurada suscripta por las personas que conformarán la UT o sus representantes legales, en la que conste lo siguiente:
 - II.1) El compromiso de constituirse legalmente como tal, en caso de resultar adjudicatarias, y de modo previo a la notificación de la orden de compra o firma del contrato respectivo.
 - II.2) El compromiso expreso de responsabilidad principal, solidaria e ilimitada de todas y cada una de las personas agrupadas, por el cumplimiento de todas las obligaciones emergentes del procedimiento de selección y del contrato.
 - II.3) El compromiso de mantener la vigencia de la UT por un plazo no menor al fijado para el cumplimiento de todas las obligaciones emergentes del contrato.
 - II.4) El compromiso de no introducir modificaciones en el estatuto de la UT, ni en el de las personas jurídicas que la integren, que importe una alteración de la responsabilidad, sin la aprobación previa del organismo contratante.
 - II.5) El compromiso de actuar exclusivamente bajo la representación unificada en todos los aspectos concernientes al contrato.

ES COPIA FIEL DEL ORIGINAL
MARIO ALBERTO ALVAREZ
SUBDIRECTOR
SUBDIRECCIÓN LEGAL Y TÉCNICA
DIR. GRAL. COORD. ADMINISTRATIVA
H. CAMARA DE DIPUTADOS DE LA NACIÓN



III) La documentación solicitada para acreditar los requisitos en el apartado de los Datos básicos según el tipo de personería del presente anexo, deberá ser presentada individualmente por cada uno de los integrantes de la UT, sin perjuicio de otros que oportunamente se establezcan.

Una vez presentada la oferta, las UT no podrán modificar su integración, es decir, cambiar, aumentar y/o disminuir el número de personas que las compondrán, y en caso de ser contratadas no podrán hacerlo hasta el cumplimiento total de las obligaciones emergentes del contrato, excepto conformidad expresa del organismo.

Las personas que se presentasen en los términos previstos en el presente apartado no podrán presentarse como parte de otra oferta, ni constituirse como oferentes individuales, bajo apercibimiento de desestimarse la totalidad de las ofertas.

Cada una de las personas que se presenten agrupadas asumiendo, en caso de resultar adjudicatarias, el compromiso de constituirse en una UT, deberá cumplir en forma individual con los requisitos de habilidad para contratar establecidos.

En caso de resultar adjudicataria:

I) Contrato de constitución de la UT debidamente inscripto en la Inspección General de Justicia o Registro Público correspondiente.

II) Instrumento donde conste la designación de representantes legales de la UT, inscripto en la Inspección General de Justicia o Registro Público correspondiente.

III) En caso de acreditar apoderados, poder suficiente vigente y Documento Nacional de Identidad o Pasaporte del Apoderado.

e) Los oferentes extranjeros además de presentar la documentación que corresponda de la previamente señalada, deberán acompañar junto con la oferta la siguiente documentación:

I. Las personas humanas:

I.1) Copia fiel del pasaporte o documento de identificación del país de origen en caso de no poseer pasaporte.

I.2) Copia fiel del formulario de inscripción en el ente tributario del país de origen o constancia equivalente.

II. Las personas jurídicas:

II.1) Documentación que acredite la constitución de la persona jurídica conforme a las normas que rijan la creación de dichas instituciones.

II.2) Documentación que acredite la personería (mandato, acta de asamblea en el que se lo designe como representante de la entidad respectiva, etc.) del apoderado o mandatario que actúe en representación de la entidad respectiva.

II.3) Copia fiel del formulario de inscripción en el ente tributario del país de origen o constancia equivalente.

ES COPIA FIEL DEL ORIGINAL
MARIO ALBERTO ALVAREZ
SUBDIRECTOR
SUBDIRECCIÓN LEGAL Y TÉCNICA
DIR. GRAL. COORD. ADMINISTRATIVA
H. CÁMARA DE DIPUTADOS DE LA NACIÓN



ANEXO VIII - DOCUMENTACIÓN ESPECÍFICA DE LA CONTRATACIÓN

Documentación relativa a la Propuesta Económica del Oferente:

- Planilla de Cotización que figura en el Anexo XI.
- Planillas de análisis de precios que figuran en el Anexo I: Cómputo de materiales y mano de obra y Resumen análisis de precios.

Documentación relativa a la contratación que se trata:

- Plan de Trabajo, según planilla modelo propuesta en el Anexo VI.

Documentación relativa a la capacidad económica – financiera del oferente:

- Copia de los Balances Generales de cierre de ejercicio: firmados por Contador Público Nacional y certificados por el Consejo Profesional de Ciencias Económicas pertinente, de los DOS (2) últimos ejercicios anteriores a la fecha de apertura de ofertas.

De los balances presentados la Comisión de Evaluación procederá a calcular:

- o Indicador de Liquidez corriente de los últimos DOS (2) ejercicios, el cual deberá ser igual o superior a UNO COMA DOS (1,2) en cada ejercicio:
- o Indicador de solvencia de los últimos DOS (2) ejercicios, el cual deberá ser igual o superior a UNO COMA DOS (1,2) en cada ejercicio:

Importante: Las ofertas que no logren la exigencia requerida en los indicadores contemplados no serán tenidas en cuenta para su evaluación y corresponderá, oportunamente, su desestimación.

Declaraciones Juradas y otros:

- Garantía de Mantenimiento de Oferta.
- Constancia de Visita.
- Constancia de Muestras.
- Declaración Jurada de que ni el oferente, ni los integrantes de los órganos de administración y fiscalización en su caso, se encuentran incurso en ninguna de las causales de inhabilidad para contratar con la HCDN (Anexo X).
- Constancia de inscripción de la AFIP.
- Constitución de Domicilio: Los oferentes deberán constituir, a todos los efectos relacionados con el presente llamado, domicilio en la Ciudad Autónoma de Buenos Aires, en el cual serán válidas todas las notificaciones y diligencias que se practiquen. En el caso de Consorcios o Uniones Transitorias, deberán constituir un domicilio unificado.

Documentación relativa a la idoneidad técnica del oferente:

- Acreditación de Antecedentes: los oferentes deberán acreditar la realización de al menos TRES (3) obras de naturaleza y complejidad similares a la que se licita, entendiéndose por ello aquellas obras ejecutadas en tiempos similares al propuesto para la presente contratación y metraje similar. Dichas obras deberán haber sido ejecutadas dentro de los últimos CINCO (5) años, a contar desde la



fecha de apertura de ofertas, debiendo respaldar los datos informados con la presentación de órdenes de compra, facturas de pago o contratos emitidos por la firma u organismo que los requirió. A efectos de cumplimentar este requisito, se deberá completar el Anexo III – Antecedentes.

La evaluación de los antecedentes, y del respaldo de los mismos, se realizará sobre los declarados en la planilla. Aquellos que no estuviesen declarados en la planilla, no serán sometidos a evaluación.

- Designación de Representante Técnico: a fin de cumplimentar el presente punto se deberá adjuntar el Curriculum Vitae del representante técnico propuesto donde conste su experiencia y trayectoria, sin perjuicio de tener que presentar junto con su oferta la planilla que como Anexo II – CALIFICACIÓN TÉCNICA forma parte integrante del presente pliego. El representante deberá ser un profesional con título habilitante (arquitecto o ingeniero).

ES COPIA FIEL DEL ORIGINAL
MARIO ALBERTO ALVAREZ
SUBDIRECTOR
SUBDIRECCIÓN LEGAL Y TÉCNICA
DIR. GRAL. COORD. ADMINISTRATIVA
H. CÁMARA DE DIPUTADOS DE LA NACIÓN



ANEXO IX - FORMULARIO DE INSCRIPCIÓN / INSTRUCTIVO

PARA LA INCORPORACIÓN AL REGISTRO DE PROVEEDORES DE LA HCDN

SOLICITUD DE INCORPORACIÓN A LA BASE DE DATOS DE PROVEEDORES DE LA HONORABLE CÁMARA DE DIPUTADOS DE LA NACIÓN

[] PERSONA FÍSICA [] PERSONA JURÍDICA

APELLIDO Y NOMBRE O RAZÓN SOCIAL

NÚMERO: []

CUIT/CUIL INICIO DE ACTIVIDADES

DOMICILIO LEGAL

LOCALIDAD

PROVINCIA

CÓDIGO POSTAL

TELÉFONO

MOVIL

DOMICILIO CONSTITUIDO

LOCALIDAD

PROVINCIA

CÓDIGO POSTAL

TELÉFONO

MOVIL

E-MAIL

WEB

CONTACTO

CARGO

E-MAIL

MOVIL

IVA:

IIIBB:

CONDICIÓN FRENTE

RUBRO PRINCIPAL

DENOMINACIÓN

OTROS RUBROS O PRODUCTOS QUE PROVEA (1)

NOMBRE DEL REPRESENTANTE

FIRMA

FECHA

OBSERVACIONES:

La zona grisada es para uso exclusivo de la H.C.D.N.

Indicar los distintos rubros en los que considera puede participar en futuras contrataciones

ES COPIA FIEL DEL ORIGINAL MARIO ALBERTO ALVAREZ SUBDIRECTOR SUBDIRECCIÓN LEGAL Y TÉCNICA DIR. GRAL. COORD. ADMINISTRATIVA H. CÁMARA DE DIPUTADOS DE LA NACIÓN



INSTRUCTIVO PROVEEDORES

Los interesados deberán presentar personalmente el Formulario firmado, junto con la documentación requerida en el presente Instructivo, en la Dirección de Compras la Dirección General Administrativo Contable, sita en calle Riobamba 25, 6° PISO, ANEXO "C" de la Ciudad Autónoma de Buenos Aires, de Lunes a Viernes, en el horario de 09:00 A 15:00 Hs., Tel.: 4127-4861, o bien, enviarlo por correo electrónico a la dirección rproveedores.dgac@hcdn.gob.ar . Una vez recibido el Formulario completo vía mail en ésta Dirección, se los contactará para que en el término de 10 días hábiles presente la documentación requerida a tal efecto.

DOCUMENTACIÓN A PRESENTAR:

En todos los casos:

- 1) Presentar el Formulario de inscripción Original Completo y suscripto por el Titular o Apoderado.
- 2) Declaración Jurada donde el Proveedor declara no encontrarse comprendido en ninguna de las causales previstas en las prohibiciones para contratar y para inscribirse firmado por la persona que suscriba la solicitud mencionada en el inciso 1.
- 3) Comprobantes de inscripción en A.F.I.P e Ingresos Brutos, ya sea como contribuyente local o comprendido bajo el régimen del Convenio Multilateral o de los comprobantes de exención firmado por la persona que suscriba la solicitud mencionada en el inciso 1.
- 4) Formulario de Autorización de Acreditación de Pago certificado por la entidad bancaria correspondiente.

Para personas físicas:

- 1) Nombre completo, fecha de nacimiento, nacionalidad, profesión, domicilio real y constituido, estado civil, tipo y número de documento de identidad, con fotocopia del DNI.

Para Personas Jurídicas:

- 1) Copia autenticada por Escribano Público del Contrato Social o Estatutos y sus modificaciones posteriores efectuadas a los mismos, debidamente inscriptos en el registro correspondiente (IGJ / Registro Público de Comercio / DPPJ).
- 2) Copia autenticada por Escribano Público del acta de directorio u órgano de administración que corresponda donde se dispone la designación de autoridades, debidamente inscriptos en el registro correspondiente (IGJ / Registro Público de Comercio / DPPJ).
- 3) Copia autenticada por Escribano Público del Poder, en caso de que quien suscriba la oferta y el resto o parte de la documentación no sea la persona física o el representante legal respectivo.

Las copias de escrituras, actas, poderes y similares, deberán encontrarse legalizadas por escribano público.

IMPORTANTE:

Para aquellos proveedores que revistan la condición de Inscriptos en el Registro, no será necesaria la presentación de la citada documentación en los sucesivos procedimientos en los cuales presentaren ofertas. La inscripción en el Registro tiene una validez de UN (1) año a contar desde la fecha de su Inscripción, la que deberá ser ratificada o rectificada cumplido dicho período.

Sin perjuicio de lo expuesto, si durante la vigencia del período de Inscripción se produjeran cambios en la documentación presentada, los mismos deberán ser informados a la HCDN dentro de las SETENTA Y DOS (72) horas de producidos, presentando copia legalizada de la documentación para su actualización en el Registro.

 Registro.

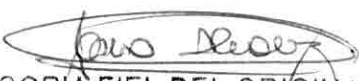
ES COPIA FIEL DEL ORIGINAL
MARIO ALBERTO ALVAREZ
SUBDIRECTOR
SUBDIRECCIÓN LEGAL Y TÉCNICA
DIR. GRAL. COORD. ADMINISTRATIVA
H. CÁMARA DE DIPUTADOS DE LA NACIÓN



**ANEXO X - FORMULARIO DD.JJ. DE HABILIDAD PARA
CONTRATAR**

Ciudad de Buenos Aires,

de 2019

Sres.

H. Cámara de Diputados de la Nación

Presente

De mi consideración:

Por medio de la presente dejo constancia en carácter de DECLARACION JURADA que la firma..... y los integrantes de los órganos de administración y fiscalización en su caso, **no se encuentran incurso en ninguna de las causales de inhabilidad** para contratar con la H. Cámara de Diputados de la Nación.

Artículo 34: Personas No Habilitadas

No podrán contratar con la HCDN:

- a) Las personas humanas o jurídicas que se encontraren suspendidas o inhabilitadas por autoridad administrativa o judicial competente.
- b) Los agentes y funcionarios del Estado nacional, provincial, municipal o del Gobierno de la Ciudad de Buenos Aires y las empresas en las cuales aquellos tuvieren una participación suficiente para formar la voluntad social, de conformidad con lo establecido en la Ley de Ética Pública N° 25.188.
- c) Los fallidos, concursados e interdictos, mientras no sean rehabilitados.
- d) Los condenados por delitos dolosos, por un lapso igual al doble de la condena.
- e) Las personas que se encontraren procesadas por delitos contra la propiedad, o contra la Administración Pública Nacional, o contra la fe pública o por delitos comprendidos en la Convención Interamericana contra la Corrupción, Ley N° 24.759.
- f) Las personas humanas o jurídicas que no hubieren cumplido con sus obligaciones impositivas y/o previsionales, conforme las disposiciones vigentes dictadas por la Administración Federal de Ingresos Públicos (AFIP).

Sin otro particular lo saludo muy atte.

FIRMA:

ACLARACIÓN/ SELLO:

ES COPIA FIEL DEL ORIGINAL
 MARIO ALBERTO ALVAREZ
 SUBDIRECTOR
 SUBDIRECCIÓN LEGAL Y TÉCNICA
 DIR. GRAL. COORD. ADMINISTRATIVA
 H. CÁMARA DE DIPUTADOS DE LA NACIÓN



ANEXO XI - PLANILLA DE COTIZACIÓN

El que suscribe _____, con Documento Nacional de Identidad Nº _____, en nombre y representación de la empresa _____, C.U.I.T. Nº _____ con domicilio legal en la calle _____ Nº _____, Localidad _____, Nº de Teléfono _____, Fax _____ Mail: _____ y con poder suficiente para obrar en su nombre, según consta en contrato / poder que acompaña, luego de interiorizarse de las condiciones particulares y técnicas que rigen la presente compulsa, cotiza los siguientes precios:

REGLÓN	CANTIDAD	UNIDAD DE MEDIDA	DESCRIPCIÓN	PRECIO TOTAL (IVA incluido)
ÚNICO	1	Servicio	Reparación del sistema de protección de caídas para silletteros, colocación de baranda perimetral, e impermeabilización de las terrazas de los edificios anexos "B" y "C" de la H.C.D.N.	\$
MONTO TOTAL OFERTADO:		SON PESOS: _____		\$

[Handwritten signature]

.....
FIRMA Y ACLARACIÓN DEL OFERENTE

[Handwritten signature]
ES COPIA FIEL DEL ORIGINAL
MARIO ALBERTO ALVAREZ
SUBDIRECTOR
SUBDIRECCIÓN LEGAL Y TÉCNICA
DIR. GRAL. COORD. ADMINISTRATIVA
H. CAMARA DE DIPUTADOS DE LA NACIÓN



ANEXO XII - NORMAS DE HIGIENE Y SEGURIDAD A CUMPLIR **POR LA ADJUDICATARIA**

DISPOSICIONES GENERALES

1) Orden y Limpieza

- Es una actividad fundamental y necesaria, convirtiéndose en una responsabilidad individual de cada persona que trabaja en la obra.
- La empresa adjudicataria deberá mantener las áreas de trabajo, zonas de circulación, almacenamiento de materiales, etc., libres de toda suciedad, desechos y/o residuos.
- Los residuos y todos los restos generados por las actividades diarias de la Adjudicataria deberán ser depositados en recipientes especiales para tal fin y dispuestos de acuerdo a lo indicado por el área que tiene el control de la ejecución de la obra.
- No está permitida la quema general de residuos.
- Los materiales de construcción serán almacenados o ubicados de una manera ordenada, en forma tal que no represente un peligro potencial para el personal o daño a equipos a causa del desarrollo de la actividad.
- Los cables eléctricos, las mangueras y las tuberías extendidas en forma temporal y que cruzan camino o sectores de tránsito, deben estar fuertemente protegido contra daños y/o colocados en elevaciones según corresponda.

2) Lugar para almuerzo / comidas

- La Adjudicataria deberá establecer áreas adecuadas para comer, las que deberán mantenerse siempre en buenas condiciones de higiene y orden.
- Asimismo, deberán colocarse contenedores apropiados para el retiro de los restos de comida y envases.

3) Política de alcohol y drogas

- Está prohibido el consumo de alcohol y drogas en todo el ámbito de la obra.
- No se permitirá realizar sus tareas a una persona en estado de ebriedad o bajo la influencia de psicotrópicos, la que deberá abandonar el lugar de trabajo. Será responsabilidad de la Adjudicataria, retirarlo del lugar de trabajo, y dar aviso al área de la H.C.D.N. que lleve a cabo el control de la ejecución de los trabajos.

4) Prohibición de fumar y hacer fuego

- Está prohibido fumar en la obra y en todo el ámbito de la H.C.D.N. (Ley 26.687) y realizar fuego en todo el predio de la obra.
- No está permitido realizar fuego ya sea con fines de calefacción o preparación de alimentos, en todo el predio de la obra.

 El incumplimiento de lo estipulado en este apartado, será pasible de sanciones.

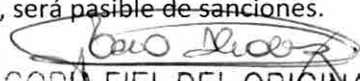
ES COPIA FIEL DEL ORIGINAL
MARIO ALBERTO ALVAREZ
SUBDIRECTOR
SUBDIRECCIÓN LEGAL Y TÉCNICA
DIR. GRAL. COORD. ADMINISTRATIVA
H. CÁMARA DE DIPUTADOS DE LA NACIÓN



5) Accidentes

- La Adjudicataria es responsable de todos los accidentes de trabajo que ocurran a su personal, con motivo de las obligaciones que asume en cada contratación y de sus consecuencias, como así también de la comunicación, confección de la documentación y presentación ante los entes de regulación, sin que puedan trasladarse estas obligaciones a la H.C.D.N.
- Además, deberán hacerse cargo de la atención médica de su personal, internación, rehabilitación e indemnización, según corresponda.

DISPOSICIONES PARTICULARES

1) Designación de un responsable de higiene y seguridad en el trabajo por parte de la Adjudicataria

- La empresa adjudicataria tendrá que cumplir con lo estipulado en el Decreto Reglamentario 351 / 79 de la ley Nº 19.587 de Higiene y Seguridad; Decreto Nº 1.338 / 96 de SRT.
- La Adjudicataria deberá presentar una nota de vinculación con la firma del apoderado de la empresa adjudicataria y firma del profesional en higiene y seguridad en el trabajo, adjuntando copia de la matrícula profesional habilitante y certificado de cobertura de accidente de trabajo (ART) o de accidente personal, según corresponda.
- El responsable en higiene y seguridad en el trabajo de la Adjudicataria deberá presentar ante la Dirección de Higiene y Seguridad en el Trabajo de la H.C.D.N., constancia de visita realizada por el mismo a la obra, por lo menos una vez por semana; salvo que por indicación de la citada dirección y atento a las características del trabajo, se requiera más tiempo de presencia en la obra del responsable de higiene de la Adjudicataria.

2) Presentación del Programa de Seguridad

- Se deberá presentar un Programa de Seguridad, de acuerdo a las Resoluciones de la S. R.T. Nº 51 / 97, 231/ 96, 35 / 98, 319 / 99, (según la que corresponda de acuerdo a los trabajos a realizar), teniéndose en cuenta la implementación de procedimientos y normas que cubran todo aspecto relacionado con la seguridad en el lugar de trabajo, riesgos potenciales a los que están expuestos los trabajadores, cronogramas de capacitaciones previstas para el personal y medidas preventivas a cumplimentar de acuerdo a la legislación vigente (Ley Nacional Nº 19.587. Decreto 351 / 79, Decreto 911 / 96).
- Dicho programa debe estar aprobado por la A.R.T antes de iniciar los trabajos en obra.

3) Registro de entrega de los Elementos de Protección Personal (EPP) y de ropa de trabajo

- La Adjudicataria deberá proveer a su personal de ropa de trabajo y de los elementos de protección personal según el tipo de actividades que desarrolle y de acuerdo a lo descrito en el Plan / Programa de Seguridad / Tareas seguras.
- Es obligación de la Adjudicataria exigir a su personal el uso de los elementos de protección personal.
- Son de uso obligatorio en todo el predio de la obra, la ropa de trabajo, el casco de seguridad y calzado con puntera de acero.

ES COPIA FIEL DEL ORIGINAL
MARIO ALBERTO ALVAREZ
SUBDIRECTOR
SUBDIRECCIÓN LEGAL Y TÉCNICA
DIR. GRAL. COORD. ADMINISTRATIVA
H. CÁMARA DE DIPUTADOS DE LA NACIÓN



- Adjuntar copia de la Planilla de Registro de entrega de los EPP con la firma del trabajador, según lo que exige la Resolución 299/11, Ley 19.587., y cumplir o exceder las normas IRAM, en ausencia de esta última, se tomarán como válidas las normas ANSI, NIOSH o EN.
- En las áreas donde convivan trabajadores y vehículos, se exigirá el uso obligatorio de ropa de alta visibilidad (casaca, chaleco, bandoleras, etc. de material fluorescente y con bandas reflectivas) para circular y/o trabajar.
- Personas con anteojos recetados que requieran del uso de protección ocular, deberán utilizar sobrelentes de seguridad o antiparras, también es aceptable anteojos recetados de seguridad.
- La H.C.D.N. se reserva el derecho de exigir el uso de otros elementos de protección personal que no hayan sido considerados por la Adjudicataria al momento de analizar los riesgos de la tarea.

4) Registro de capacitaciones realizadas

- Copia de las planillas de todas las capacitaciones realizadas según el cronograma que figura en el programa de seguridad (con sello y firma original del responsable de higiene y seguridad en el trabajo de la firma adjudicataria).

5) Aviso de inicio de obra otorgado por la ART

- El aviso de inicio de obra, debe presentarse con una anticipación de 5 días de inicio de la obra en la Dirección de Higiene y Seguridad en el Trabajo.

6) Seguros del personal de la Adjudicataria:

- En un plazo mínimo de 3 días hábiles administrativos previos al inicio de los trabajos encomendados, la Adjudicataria deberá presentar en la Dirección de Higiene y Seguridad en el Trabajo los certificados y pólizas con sus respectivas constancias de pago de las primas de los siguientes seguros:

6.1) Seguro de vida obligatorio de cada trabajador.

- En caso de no contar con la póliza, por estar en emisión, deberá presentar certificado de cobertura con la nómina del personal asegurado.

6.2) Seguro de accidentes de trabajo A. R. T.

- Este seguro debe ser contratado por el periodo de trabajo en obra, como mínimo.
- Debe presentar copia de las altas temprana del personal contratado (AFIP).

6.3) Seguro de accidentes personales

- Antes del inicio de los trabajos, solamente, para el caso de trabajador autónomo, empresa unipersonal, etc., deberá presentar la Póliza de accidentes personales y el certificado de

Mario Alberto Álvarez
ES COPIA FIEL DEL ORIGINAL
MARIO ALBERTO ALVAREZ
SUBDIRECTOR
SUBDIRECCIÓN LEGAL Y TÉCNICA
DIR. GRAL. COORD. ADMINISTRATIVA
H. CÁMARA DE DIPUTADOS DE LA NACIÓN



cobertura vigente que cubrirá: muerte e incapacidad total o parcial por un monto no menor de \$ 500.000; y gastos médicos e internaciones, por un monto no inferior a \$ 50.000.

- Contrato de locación de servicios con firma del apoderado de la firma Adjudicataria, y del trabajo contratado.
- Copia del último pago de monotributo, etc.

6.4) Seguro de responsabilidad civil de la Adjudicataria por daños a terceros

6.5) POLIZA DE SEGURO CON CLÁUSULA DE NO REPETICIÓN A FAVOR DE LA HONORABLE CÁMARA DE DIPUTADOS DE LA NACIÓN (aplicable tanto para los seguros de accidentes personales / ART).

6.6) Seguros de automotores / vehículos:

6.6.1) Seguro de responsabilidad civil de automotores, equipos y Pick – Up no menor a \$ 3.000.000

- La Contratista debe presentar los recibos de pago de las cuotas del seguro al día de los seguros contratados.
- Falta de presentación del Seguro:
 - Efectuado el control correspondiente a la prestación de las pólizas, y verificada la falta de la misma o de comprobante que acrediten el pago, se procederá en la inhabilitación de ingreso a obra.
 - Regularizados los cumplimientos pendientes, cesarán las inhabilitaciones dispuestas por la empresa.
- Con una anticipación de 3 días hábiles administrativos previos a la fecha prevista de ingreso, la Adjudicataria deberá presentar en la Dirección de Higiene y Seguridad en el Trabajo, un inventario de vehículos u otro medio de locomoción a utilizar, con la descripción de cada uno de ellos, acompañando la documentación que avale la titularidad sobre los mismo y verificación técnica, certificación de habilitación correspondientes.

7) Empresas Subcontratistas

- Previo al inicio de los trabajos, las subcontratistas deberán presentar ante la Dirección de Higiene y Seguridad en el Trabajo, nota de vinculación con la Adjudicataria, y toda la documentación requerida a ésta última en materia de higiene y seguridad en el trabajo, detallada anteriormente. Como así también deberán cumplir con todo lo recomendado, normado y / o dispuesto para la Adjudicataria.

8) Plazos y lugar de entrega de la documentación solicitada:

- Plazo: mínimo 3 días hábiles administrativos, antes del inicio del trabajo.
- Lugar: Dirección de Higiene y Seguridad en el trabajo de la HCDN, Piso 2, Of. 218. Edificio Anexo "A". Teléfono.: 4127-7550.

 Mail: higiene.dhst@hcdn.gob.ar

ES COPIA FIEL DEL ORIGINAL
MARIO ALBERTO ALVAREZ
SUBDIRECTOR
SUBDIRECCIÓN LEGAL Y TÉCNICA
DIR. GRAL. COORD. ADMINISTRATIVA
H. CÁMARA DE DIPUTADOS DE LA NACIÓN



TRABAJO EN ALTURA

- No está permitido el uso de las escaleras como lugar de trabajo o punto de apoyo para realizar las tareas.
- Solamente se deben utilizar para ascenso y descenso, hacia y desde los puestos de trabajo (Decreto 911/96)

Es obligatorio:

- Usar tablonces para andamios y plataformas, de 5 cm de espesor y 30 cm de ancho, que se encuentre en buenas condiciones y sin pintar ni nudos.
- La superficie de apoyo no podrá ser menor a 60 cm.
- Las plataformas situadas a más de dos metros de altura, deberán tener una protección en el sector que da al vacío con una baranda superior a un metro de altura, una baranda intermedia a cincuenta centímetros y zócalo en contacto con la plataforma.
- El espacio máximo entre muro y plataforma debe ser de veinte centímetros. Si esta distancia fuera mayor debe colocarse una baranda de protección a setenta centímetros de altura de la plataforma.
- Amarrar el andamio cuando corresponda, por la altura a una estructura firme mediante el uso de anclajes adecuados.
- Los andamios que posean ruedas, se la deberán trabar eficazmente con el fin de evitar su movimiento.
- Se prohíbe el uso de tambores, baldes, cajones, bloques, u otros objetos inestables y tablas comunes para improvisar un andamio o plataforma
- El trabajo que se realice en altura tienen que ser debidamente señalizado y vallado a nivel de piso, para prevenir accidentes a terceros.
- Todos los elementos y estructuras utilizados para el trabajo deberán ser aprobados por el responsable en higiene y seguridad en el trabajo de la Adjudicataria; quien deberá verificar que el andamio y sus componentes se encuentren en buenas condiciones de seguridad, conforme al uso y a la carga máxima a soportar, como así también que el personal que lo utilice cuente con los elementos de protección personal necesarios para prevenir un accidente por trabajo en altura.
- Al finalizar los trabajos diarios, se tienen que retirar de los andamios todo material suelto y herramientas para evitar su caída.
- Está prohibido mover o desplazar el andamio con personas, herramientas u otros materiales en sus plataformas.
- Presentación del cálculo de estructura de andamio firmado por el profesional correspondiente ante la Dirección de Higiene y Seguridad en el Trabajo de la HCDN en los casos requeridos por las normas vigentes, de acuerdo a las características del trabajo y altura de los trabajos a

realizar.

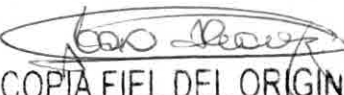
ES COPIA FIEL DEL ORIGINAL
MARIO ALBERTO ALVAREZ
SUBDIRECTOR
SUBDIRECCIÓN LEGAL Y TÉCNICA
DIR. GRAL. COORD. ADMINISTRATIVA
H. CÁMARA DE DIPUTADOS DE LA NACIÓN



HERRAMIENTAS ELÉCTRICAS

- Todas las herramientas eléctricas deben conectarse a tableros reglamentarios con disyuntor diferencial.
- Los cables de conexión de las herramientas deben estar en perfectas condiciones de aislamiento, desechándose aquellos que presenten cortaduras o deterioros en sus conexiones.
- No se deben modificar los enchufes que presenten toma de tierra (tres espigas), sino agregar una conexión a tierra en aquellas instalaciones antiguas que no lo posean.
- Los cables de prolongación deben tener fichas y aislaciones reglamentarias, permitiendo además el pasaje de corriente que demande la potencia de la herramienta.

ACCESORIOS PARA TAREAS DE IZAR

1) Cuerdas

- Se deben reemplazar todas aquellas cuerdas que presenten desgaste o cualquier otro signo de deterioro.
- Debe realizarse una revisión visual antes de cada uso bajo la supervisión del responsable de la tarea.
- Durante el almacenamiento de las cuerdas se debe evitar su contacto con superficies ásperas, tierra, greda o arena.
- Las poleas a utilizar deben tener una garganta de un ancho igual al diámetro de la cuerda, y no presentar aristas vivas, superficies ásperas o partes salientes.
- Las cuerdas de fibras naturales no deben utilizarse cuando están húmedas o mojadas.

2) Elingas

- Deben estar construidas con cadenas, cables, cuerdas o fajas de resistencia adecuada para soportar los esfuerzos a los que serán sometidos.

AUTORIZACIÓN DE TRABAJO EN CALIENTE

- La Empresa adjudicataria, antes de iniciar trabajos con riesgo de incendio y / o explosión (soldadura, corte, amolado y otros trabajos en caliente que produzcan llama o generen temperaturas importantes) requieren de un **permiso de trabajo en caliente** expedido por la Dirección de Higiene y Seguridad en el Trabajo de la H.C.D.N., a los fines de verificar que las condiciones ambientales y de trabajo sean las adecuadas para evitar accidentes y/o principios de incendios y/o explosiones.
- El permiso de trabajo en caliente deberá ser solicitado por la Adjudicataria; siendo esta autorización solamente válida para el trabajo y el lugar indicado, y por el lapso de tiempo estipulado.
- La extensión de este permiso requiere de una nueva verificación de las condiciones y el lugar por parte de la Dirección de Higiene y Seguridad en el Trabajo de la H.C.D.N.

ES COPIA FIEL DEL ORIGINAL
MARIO ALBERTO ALVAREZ
SUBDIRECTOR
SUBDIRECCIÓN LEGAL Y TÉCNICA
DIR. GRAL. COORD. ADMINISTRATIVA
H. CÁMARA DE DIPUTADOS DE LA NACIÓN



- En caso de verificarse que el trabajo no es realizado de acuerdo a las recomendaciones e instrucciones efectuadas, podrá ser suspendido el permiso para realizar las tareas esta tanto no se efectúen las correcciones.

SOLDADURAS

- Los operadores del equipo deben estar provistos de los elementos de protección personal reglamentarios: ropa adecuada, mascara, guantes, antiparras, calzado, etc.
- En caso de encontrarse elementos pintados, antes de soldarse debe ser removida la pintura con métodos mecánicos, para evitar la existencia de vapores.
- Los equipos a utilizar deben reunir condiciones de trabajo que no pongan en peligro a los operarios.
- Las fichas y cables de alimentación, cables de masa y pinzas porta electrodos de las máquinas de soldar, deben estar en perfectas condiciones de uso.
- Los cables para soldar, deben ser de la misma sección en toda su extensión y en caso de existir enmiendas, éstas deben ser hechas con conectores adecuados y perfectamente aisladas.
- Cuando se realicen tareas de soldadura y/o corte se deberá vallar o señalizar la zona de riesgo.
- Durante las operaciones de soldadura debe haber siempre un extintor apropiado disponible.

AMOLADORAS PORTÁTILES

- Debe contar en todo momento con el protector de la piedra.
- Debe verificarse el estado del cable de alimentación eléctrico y la correspondiente ficha.
- Debe verificarse la forma de colocación de la piedra.
- Debe verificarse si existen trepidaciones en la puesta en marcha de la máquina.

INCUMPLIMIENTO DE LAS NORMAS DE HIGIENE Y SEGURIDAD, POR PARTE DE LA ADJUDICATARIA:

1. La empresa adjudicataria será responsable ante la H.C.D.N. de todos los daños provocados por el incumplimiento de las normas legales de Higiene y Seguridad.
2. También será responsable directa y exclusivamente de todos los daños provocados a su personal derivado de las leyes laborales, acciones civiles y/o de la Ley de Higiene y Seguridad en el Trabajo.
3. Sin perjuicio de lo expuesto, la H.C.D.N. podrá, en situaciones de urgencia o que a su juicio representen riesgos al personal y/o equipos, o que las medidas de seguridad adoptadas sean insuficientes, suspender la ejecución de las tareas total o parcialmente hasta revertir dicha situación.
4. La Dirección de Higiene y Seguridad en el Trabajo de la H.C.D.N. estará facultada para llevar a cabo auditorias de higiene y seguridad en el trabajo a la empresa adjudicataria sin previo aviso, mediante inspecciones de obra, a los fines de verificar el cumplimiento por parte de la adjudicataria y/o subcontratista de todas las normas, indicaciones y recomendaciones efectuadas por esta H.C.D.N.

ES COPIA FIEL DEL ORIGINAL
MARIO ALBERTO ALVÁREZ
SUBDIRECTOR
SUBDIRECCIÓN LEGAL Y TÉCNICA
DIR. GRAL. COORD. ADMINISTRATIVA
H. CÁMARA DE DIPUTADOS DE LA NACIÓN



ANEXO XIII - ACTA DE INICIO DE TRABAJO

En la Ciudad Autónoma de Buenos Aires, a los (.....) días del mes de de 2019, entre la HONORABLE CÁMARA DE DIPUTADOS DE LA NACIÓN, en adelante "HCDN" representada en este acto por el Sr., DNI....., en carácter de , con domicilio en por una parte, y por la otra - CUIT Nº.....- en adelante "la Adjudicataria", representada en este acto por el Sr., DNI N°, en carácter de, conforme se encuentra acreditado en; se suscribe la presente Acta de Inicio con el objeto de formalizar el comienzo de los trabajos de "Reparación del sistema de protección de caídas para silletteros, colocación de baranda perimetral, e impermeabilización de las terrazas de los edificios anexos "B" y "C" de la H.C.D.N.", según Orden de Compra N° recaída en el CUDAP: EXP-HCD:....., de la Licitación Pública N°, el que comenzará a prestarse a partir del día/...../..... .

Plazo de ejecución: SETENTA (70) días corridos.

 En prueba de conformidad se firman tres (3) ejemplares de un mismo tenor y a un sólo efecto.

COPIA FIEL DEL ORIGINAL
MARIO ALBERTO ALVAREZ
SUBDIRECTOR
SUBDIRECCIÓN LEGAL Y TÉCNICA
DIR. GRAL. COORD. ADMINISTRATIVA
H. CÁMARA DE DIPUTADOS DE LA NACIÓN